

広報

2月

Nagaokakyo Now

ながおかきょう

1日号



主な内容

- 情報ワイド P 2 ~ 7
 冬の小畑川バードウォッチング
 同和問題研究市民集会
 所得税の確定申告
 J R 長岡京駅西口施設計画骨子案 / シリーズ ごみ減量
- こども記者通信 P 8 ~ 9
 神足小学校 / 長岡第三小学校
- あなたのコーナー P 10 ~ 11
- 保健・憩い・スポーツ・図書館 P 12 ~ 13
- 情報BOX P 14 ~ 19
《19ページから始まります》
- 長岡京歴史散歩 P 20

北の地から3000^{km}の旅

ユリカモメは遠い北の地、カムチャツカ半島で6月に繁殖します。ふるさとの川岸に雪が降り始めるころ、日本を目指します。2カ月、約3000kmの旅。12月ごろから小畑川沿いの橋の上で、道行く人に愛さようを振りまきます。なかには、ふん害を嘆く人もいるでしょう。でも、幾年もこの地で共に厳しい冬を過ごしてきました。自然とふれあう場が少なくなってきている中で、渡り鳥と出会える数少ない場所を大切にしたいですね。

(1月18日、川原橋で)

冬の小畑川 バードウォッチング

2月9日(土) 午前9時~正午
小畑川河川敷 (古市橋~落合橋付近)



寒い冬の朝、少し早起きをして野鳥観察に出かけてみると、普段気がつかなかった何かを発見できるかもしれません。あなたも、個性あふれる野鳥のさえずりを聞きに出かけませんか。

対象 市内に在住・在勤・在学の小学生以上の人(ただし小学生は保護者同伴) **講師** 長法寺小学校の井本彰先生 **集合** 午前9時に長岡京駅東口(交番前) **定員** 先着順で40人 **申込方法** 2月8日(金)までに電話で生活環境課環境政策係へ

当日はハイキングに適した服装、暖かい服装で参加してください。双眼鏡などがあれば持参してください

問 生活環境課環境政策係
☎9555・9542



ケリ

- ・ **大きさ** ハトより大きい
- ・ **鳴き声** キキイ、キキイと鋭い声
- ・ **特徴** 黄色い長い足

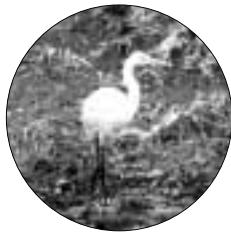

ダイサギ

- ・ **大きさ** 全長90cm
- ・ **鳴き声** ゴアー
- ・ **特徴** 白サギの中で最も大きい

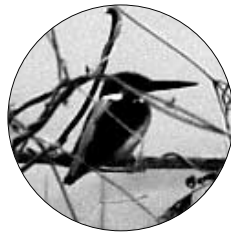

カワセミ

- ・ **大きさ** スズメくらい
- ・ **鳴き声** チーツ、チー
- ・ **特徴** 背中がコバルト色



小畑川の水辺ではこんな鳥たちが見られるんじゃないよ。この他にも10種類以上の仲間が見られるから、みんなも探してみておくれ!



アオサギ

- ・ **大きさ** 全長93cm
- ・ **鳴き声** ゴアー、キャツ
- ・ **特徴** サギの中で最も大きい



カルガモ

- ・ **大きさ** アヒルくらい
- ・ **鳴き声** ゲェツ、ゲェツ
- ・ **特徴** くちばしの先が黄色

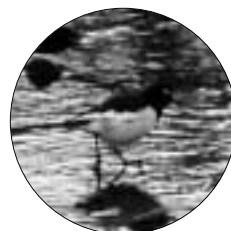

セグロセキレイ

- ・ **大きさ** スズメより大きい
- ・ **鳴き声** ジイー、ジイー
- ・ **特徴** 尾を上下にふる



コサギ

- ・ **大きさ** 全長61cm
- ・ **鳴き声** ゴアー ゴアー
- ・ **特徴** 白い体、長い首

第17回 長岡京市 同和問題研究市民集会

みんなで考えませんか。人権が尊重される社会を...!

2月16日(土) 午後1時~4時

中央公民館3階 市民ホール

市では、同和問題の早期解決をめざし、「長岡京市同和教育基本方針」や「人権教育のための国連10年長岡京市行動計画」をふまえ、さまざまな取り組みを行っています。
現存するさまざまな差別をなくすには、まず市民一人ひとりが日常生活の中で人権に関する正しい知識を身に付け、自分で考えて行動することが大切です。身近な家庭での話し合いを考えてみましょう。家族の話の中で、知らず知らずのうちに人を傷つけたり、偏見による差別の言葉や行動があったりしたことはないでしょうか。まず、家の中から身の回りにある差別や偏見を無くしていきたいものです。

同和問題解決に向けて

主な催し

人権啓発作品表彰式
講演・コンサート

午後1時15分~1時40分

午後1時45分~3時45分

テーマ「確かな出会いを求めて」

やじろべえ

~プロフィール~

かんき 神吉和彦と中山洋一のデュオ。

初めのうちは、あいさつを交わすだけだった二人。互いに話し合い、理解し合い必死で生きてきたこと、その思いを共有し、ぶつかり合いながらも曲づくり

へと...。1996年春、バンド結成へ。その8月、久留米市の同和教育夏期講座で活動。以来、地方を旅し、みなさんと確かな出会いを支えに活動を続けています。語りや歌を通して生きる喜びを求めて、「やじろべえ」のように決して倒れることなく、一歩ずつ歩いていこうとしています。

☎ 生涯学習課生涯学習係 ☎ 955-9534

市民のひろば『長岡京』 KBS京都テレビ 34ch

市長と語る~未来を担うこどもたち~ ●手話通訳あり

2月2日(土) 午後5時~5時15分(再放送)

バードウォッチング ミニ知識

準備するもの



双眼鏡

7~9倍く
らいがよい

図鑑

名前のわか
らない鳥を

メモ帳

観察記録をメ
モしておく

調べる

鳥の見分け方

大きさは?



ハシボソカラス 全長50cm キジバト 全長33cm ムクドリ 全長24cm スズメ 全長15cm

姿は?



飛び方は?

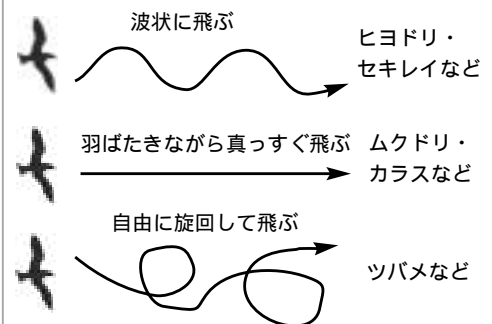

鳴き声は?

スズメ...「チュン チュン」

ヒヨドリ...「ピーヨ ピーヨ」

ウグイス...「ホー ホケキョ」

これらの他に、鳴き声に特徴のあるものは「聞きなし」と言って、人の話し言葉に置きかえられています。

ホオジロ...「一筆啓上仕候」

ホトトギス...「特許許可局」

メジロ...「チルチルミチル」

フクロウ...「ボロ着て奉公」

センダイムシクイ...「焼酎一杯クイー」

平成13年分 所得税の確定申告

申告期間は
2月18日(月)
～ 3月15日(金)

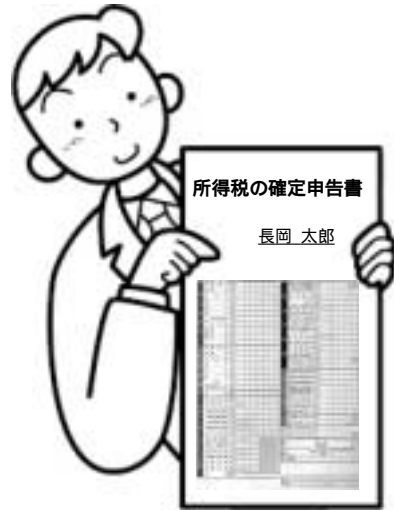

に基づき、農業所得がいくらあるかを計算して申告してください。

確定申告すれば源泉徴収された所得税が戻る人は

マイホームをローンなどにより購入した人や増改築した人

多額の医療費(保険金などで補てんされた額を除く)を支払った人

年の途中で退職し、12月の年末調整を受けていない人

所得税が還付になる場合の申告の受け付け：2月18日(月)より前でも受け付けています(郵送も可)

「還付申告相談センター」：給与所得者などの還付申告は、次の会場でもできます

会場 JR高槻駅前
総合市民交流センター18階

期間 2月5日(火)～19日(火)
時間 午前10時～午後4時

申告用紙が変わりました

確定申告書A：給与所得者で医療費控除などを受ける人や年金収入のある人など

確定申告書B：所得の種類にかかわらず、どなたでも使用できます。市役所での申告書の配布は2月1

日(金)からの予定です。5ページに記載の出張受け付け・納税相談会の会場も開催日に備え付けてあります。

記入上の注意など

所得税の確定申告書などは、OCR用紙(光学式文字読取装置対応用紙)です。コンピュータで読みとりますので、オレンジ色の枠内に1文字ずつついでに記入し、折り曲げたり汚したりしないでください。

問 右京税務署

京都市右京区西院上花田町
10 1 ☎311・6366

平成13年分の所得税の確定申告が2月18日(月)から始まります。申告期限が近づくと大変混雑します。早めに済ませてください。

なお、税務署では申告納税制度の趣旨から「自書申告」を推進していません。確定申告書は、自分で作成しましょう。

申告書の提出は

5ページの表のとおり出張受け付けと納税相談を行います。会場に持参するか、右京税務署へ郵送(または持参)してください。

申告期間中は市役所課税課(北棟2階西端)でもお預かりします。

確定申告が必要な人は

事業所得や不動産所得などがある人
13年分の所得の合計額から所得控除の合計額を引いた金額に対する税額が、配当控除額などの合計額を超える人

給与所得者(サラリーマン) 給与

与の年収が2000万円を超える人
給与所得や退職所得以外の所得の合計額が20万円を超える人
給与を2力所以上から受けている人
④年末調整ができていない人など

農業所得のある人 農家の人も収支計算が必要です。帳簿や保存書類

インターネットで税情報

大阪国税局のホームページには、医療費控除や住宅借入金(取得)等特別控除などの、役立つ税情報が掲載されています。税務署の窓口で交付している各種届出用紙などを取り出して、提出用として利用することも可能です。ホームページのアドレスは、<http://www.osaka.nta.go.jp/>



納税相談と出張受け付け

ところ / と き	2 月							3 月										
	18 (月)	19 (火)	20 (水)	21 (木)	22 (金)	23 (土)	24 (日)	25 (月)	26 (火)	27 (水)	28 (木)	1 (金)	2 (土)	3 (日)	4 (月)	5 (火)	6 (水)	7 (木)
長岡京市産業文化会館																		
向日市民会館 (向日町競輪場前)																		
大山崎町中央公民館 (大山崎町役場南隣り)																		
右京納税協会 (右京税務署南隣り)																		
相談の種類と受付時間	種 類 ...税理士無料相談 ...税務署出張相談 受付時間 午前 9 時30分～正午、午後 1 時～ 3 時																	

来場者が多数の場合は、早めに受け付けを終了することがあります。あらかじめご了承ください。
各会場への車での来場はご遠慮ください。

国民年金・国民健康保険・介護保険の保険料
「社会保険料控除」の対象に
控除が受けられるのは、13年中に納めた保険料で、本人分のほか家族分も含みます

国民年金保険料
13年中の保険料の額は、次のとおりです。

月額

定額保険料 1万3300円
付加保険料 1万3700円

前納

定額保険料 15万6770円
付加保険料 16万1480円

問 国民年金課国民年金係
☎955・9512

国民健康保険料
保険料の納付額は、保険料の領収書などで確認してください。納付した額がわからない人は国民年金課まで問い合わせてください。

問 国民年金課管理係
☎955・9706

介護保険料
保険料の納付額は、社会保険庁や共済組合などから送られてくる「平成13年分の年金等の源泉徴収票」で確認してください。なお、普通徴収（納付書や口座振替）で納付している人で納付確認書の必要な人は、

介護保険課に申し出てください。

問 介護保険課管理係
☎955・9702

介護保険サービスの自己負担額
「医療費控除」の対象に
次の介護保険サービスについて、介護保険の自己負担額（在宅サービスの日常生活費を除く）が、医療費控除の対象になります。

介護保険施設
介護老人福祉施設
介護老人保健施設
介護療養型医療施設
介護保険居宅サービスのうち医療系サービス

訪問看護
訪問リハビリテーション
居宅療養管理指導
通所リハビリテーション
短期入所療養介護
右記の医療系サービスと次の居宅サービスをあわせて利用した場合

訪問介護
訪問入浴介護
通所介護
短期入所生活介護
介護老人福祉施設については、自己負担額の2分の1が対象です。
訪問介護については、家事援助が中心である場合を除きます。
所定の領収書などを確定申告書に添付する必要があります。

問 介護保険課係
☎955・2059

国民年金保険料も、国民健康保険料も、介護保険料も、お支払いは口座振替が便利です

口座振替は、預金通帳と通帳届出印を持って、取扱金融機関など（銀行、信用金庫、農協などのほか近畿2府4県の郵便局も可能）の窓口で申し込んでください。

JR長岡京駅西口のまちづくり

「施設計画再構築」「骨子案」まとめ

平成12年9月のマイカル撤退により、事業の見直しが余儀なくされていた長岡京駅西口地区市街地再開発事業について、施設計画見直しの骨子案がまとまりましたので、市民の皆さんにお知らせいたします。

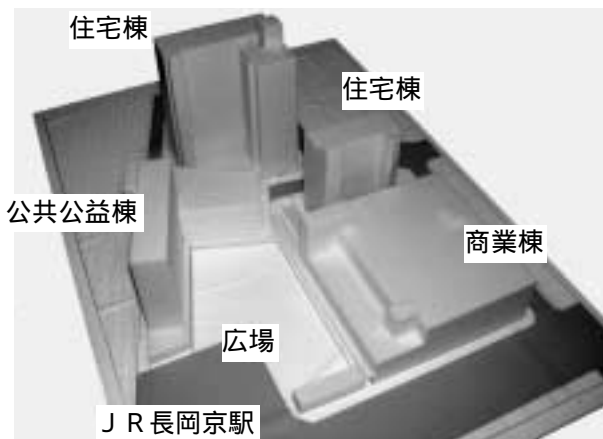

商業棟から街の賑わいを発信します

商業棟に入る予定であったマイカルにかわり、核になるテナントとして食料品を主としたスーパーマーケットが入る見込みです。その面積は約3500平方メートル程度です。2階から上には、専門店、フィットネス施設、駐車場などを配置します。6階建て2万数千平方メートルの規模となります。当初計画面積の4割程度に縮小します。

また、シンボルロードに面した専門店モールも計画しています。

広場公園は多目的な活用を図ります

従来の計画にはなかった広場公園約2500平方メートルを新設します。市民や訪れた人々の憩いの場、交流の場

公共公益棟では市民交流の強化を図ります
公共公益棟に入る施設は、体の不自由な人や、高齢者などを含む、多くの市民が交流できる場や、生涯学習を支援する場を提供するものです。
また、市外から訪れる人たちへの宿泊施設となるホテルを誘致します。

として活用いただきます。また、朝市やフリーマーケット、野外コンサートなど多目的にも活用できるよう計画しています。

住宅棟は2棟方式を含め検討しています

28階建て1棟だった計画を工事期間の短縮などを考え、2棟方式も検討しています。

事業予算は減少します

総事業費は、当初の280億円から2割程度の減額となる見通しです。

今後の事業予定

本年度中に施設計画の目途をつけ、平成15年度に着工、17年度中の完成を目指しています。

「ご意見・ご質問は左記にお寄せください。」

市街地再開発課

☎951・7554

自宅からでも府内の図書検索が可能に

府内14図書館、約200万冊

●ホームページアドレス <http://www.library.pref.kyoto.jp/klibnet/>



「京都府図書館総合目録ネットワーク」に、市立図書館の所蔵する全蔵書データの登録が完了しました。京都府図書館総合目録ネットワークシステムとは、京都府立図書館を中心に、府内の図書館をネットワークで接続し、各館が所蔵する図書の日録を検索可能にしたものです。現在、府内

14の図書館、約200万冊のデータが入っています。利用者は自宅や職場などのパソコンからインターネットを通じて検索ができます。読みたい資料などが見つければ、図書館の窓口で申

請してください。貸し出し可能なものであれば他館の資料などでも借りられます。

また、市立図書館の1階には利用者への端末機を設置していません。1階窓口で申し込んでください。

●利用時間 1回30分まで・無料

問 図書館

☎951・4646

「図書館展示コーナー」長岡天満宮の万灯祭

長岡天満宮では、祭神菅原道真の800年遠忌にあたる元禄15年(1702)以来、50年に一度万灯祭が行われてきました。今回は、この伝統行事に関する資料を展示します。

この機会に、長岡天満宮の歴史と文化にふれてみませんか。
展示期間 2月5日(火)～3月31日(日) (3月5日(火)から一部展示替えをします)

問 図書館市史資料担当

☎954・3557



家電リサイクルと消費者の役割

問 衛生課管理係 ☎955-9689

最近の埋立処分場の状況

乙訓2市1町で構成している乙訓環境衛生組合の勝電寺埋立地は、埋立年数が残り12・13年といわれています。

家電リサイクル法の概要

家電製品を処分するとき、今までは市町村による粗大ごみ回収や小売業者の下取りという形で回収・処分をしていました。法律では、家庭用エアコン、テレビ、冷蔵庫、洗濯機の家電4品目について、小売業者による引取りおよび製造事業者など（製造業者、輸入業者）による再商品化など（新しい製品の原材料や熱源としてリサイクル）が義務づけられました。消費者（排

製品をつくるための原料としてリサイクル（再生利用）します。資源ごみは、素材別にリサイクルされるので、資源回収に出す場合は、それぞれの別のルールをきちんと守ることが必要です。

再生品・環境配慮商品の利用

リサイクルとは、資源ごみを分別して出したら終わりでありません。リサイクルされた商品を、私たち消費者がもう一度利用して、初めて資源の循環の輪がつながるので

不法投棄しない、させない、許さない 環境づくり

不法投棄物の回収は原則的に、土地所有者、土地管理者が回収して処理を行うことになっています。したがって、民有地に放置された不法投棄物は、家電4品目を含め占有者・所有者または管理者責任により処理処分をお願いしています。なお、悪質な不法投棄などについては、重い罰則が科せられます。

これから、みなさんで不法投棄をしない、させない、許さないまち長岡京をめざして取り組んでいきましょう。



1月1日(祝)
晴れのち小雨
1月1日(祝)
天気を気に
していたが
やがて冬空が
広がる。日
めくりが一日
変わるだけ
で、こんなに
すがすがしい
気分になる
のだろうか。
人のいのち
に限りがあ
るからだと
思う。それ
だけに一年
を大切に生
きたい。

意識、というか、まちづくりを思い描く折の私の心の底にある規準をひとことと言うなら「市民のためになることは美しい」である。今年市制施行30周年を迎える。さらに人の温もりを大事にするまちづくりを進めようと思う。

戦争と環境破壊の世紀を顧みて新世紀は「平和の世紀」にしたい、との願いを込めて、一年前に八条ケ池の舞台からメッセージを発信した。だが、そんな願いが吹っ飛んだ。世界で大きな事件が次から次へと起こった。まさに「不安の世紀」、不透明の世紀に入ったようだ。

地方分権の流れは着実に進んでいる。今年自治の真価が問われる年である。知恵の出し方で馬の背を分けることとなる。勝ち組と負け組がはっきりする。自治体間競争で長岡京市が生き残るように、苦しいときにはつめを立ててもがんばろう。馬は逆風を喜ぶという。馬にあやかると馬力で不況のトンネルを走り抜けよう。

厳寒に耐える天神さんの梅。つぼみは固いが、耳をすませばかすかに春意を感じる。もうすぐ花の季節、風雪に耐えて咲く梅にはなぜか気品を感じる。

市長 今井民雄

納め忘れはありませんか？

固定資産税・都市計画税

第4期納期限は2月28日(木)です

問 収納課管理係

☎955・9682



みんなで楽しんだ「遊び大会」

「大人気」かけぬける大脱出」

神足小



次はどんなトラップが待っているんだろう
下級生は人形劇にくぎづけ 真剣に的を狙って



どのコーナーも身近にあるものを利用して、みんなで協力し合い完成させていきました。

当日は、どのコーナーも列ができるくらい好評でした。特に人気のあったコーナーの一つに「かけぬける大脱出」があります。机やダンボールで作った迷路を通ったり、とび箱の山を越え、最後にコ口付きの板とダンボールで作ったトロツコで脱出です。

「楽しかった」「やりかたをやさしく教えてくれてうれしかった」という下級生の声を聞いたり、喜んで遊んでいる様子を見て、とてもうれしかったです。だから、準備の苦労も吹き飛んでしまいました。

5年生も、各グループのリーダーとして下級生のめんどろをよく見ていました。

この日は、どの学年の人も満足できた1日でした。6年生は卒業まであと少しですが、いい思い出ができました。

神足小学校

（佐山新之介・久保春希・

藤原明日香・山村芽未・

小倉彩花・林亜佑美）

くらしの中の人権

107

お互いに尊重しあう事の大切さ

今回は、お互いが尊重しあう事の大切さを記していただきました。

『の』と『と』



人権の花「水仙」

親の子、先生の生徒、上司の部下などの『の』の人間関係は色々あります。『の』の場合は、いずれも子、生徒、部下に対して温かさをもって接し育むという上下関係を表している言葉です。ところが、ややもすると自分の子だから、自分の部下だからとかで私物化し、しつけない虐待を正常化し、または上司の立場を利用し女子社員にセクハラや、いやがらせを行うなどの憂うべき事態が新聞紙上でも報道されています。次に人としての間柄を『と』として考えてみましょう。親と子、先生と生徒、上司と部下。いずれも『と』は人間として平等である事を表しています。親は子、先生は生徒の目線に立つて今、自分は何を求められているかを知り、上司は部下の立場で考え、それぞれ正しく対応していく必要があります。『の』の関係においても『と』の関係においても度が過ぎない事が大切です。度が過ぎると過保護になったり、放任になったりします。人として『の』と『と』を常に正しく使い分けてお互いに接していけば、心も豊かになりそれぞれの人権も尊重されるのではないのでしょうか。

私は結婚式の祝辞には三つの袋の言葉を贈る事にしています。一、知恵袋を出し合いお互いが尊重しあうこと二、堪忍袋この袋はどんな場合でも開けないで解決すること三、お袋の味、心のこもった温かさを感じる味です。お互いが助け合いながらお袋の味にすること。

親子の関係。先生、生徒の関係。上司、部下の関係。夫婦の間柄など、いろいろな関係がありますが、『の』と『と』の言葉を大切にしたいものです。

長岡京市文化協会会長 竹下 芳男



こども

記者

地球がよるこぶ発電自転車

CO₂からみえるこれからの地球

長三小

電気を作ろう

わたしたち6年生は、「CO₂(二酸化炭素)からみえるこれからの地球」というテーマで環境の問題を学習しています。その第1次として、環境にやさしい発電について学習しました。自転車をこぐ力

を利用して発電機を回し電気を作る実験を京都大学の先生に教えてもらい、実際に6年生が一人ずつ自転車をこいで電気を作りました。まず自転車を力いっぱいこいで発電機を回し、その電力でテレビをつけようとしました。十分な電気を作れず、テレビをすぐにつけられた人はいませんでした。使う電気の量の少ないラジカセは、みんなつけることができました。次に、テレビに再チャージすると、少し自転車をこぐ要領もつかめて、たくさんの人がつけられるように

私のこの走りを見て!



みんなテレビ写ってるか?
(あ～。しんど～)

になりました。テレビをつける電気を作った人の中には、「まるで坂道を上っているみたいで、テレビの音が聞こえたら急に自転車が重くなった」などの感想が多かったです。でも6年生全員68人が必死に

自転車をこいで作った電気の量は、A4の紙1枚分を作り出す電気の量でしかないと、先生に話を聞いて、みんな驚いていました。学

習し終わったあとの感想には、「今後は少しでも電気をむだにしないようにこまめに電気のスイッチを切ったりしようと思う」「あたりまえのように使っている電気の大切さが分かった」など、電気について改めて考えたというものがたくさんありました。

環境家計簿

第2次の学習として、わたしたちは、冬休みを利用して環境家計簿をつけています。環境家計簿というのは、エコデンという電卓を使って家庭から出るCO₂の量を表にしていくものです。1カ月に使った水道や電気の量を調べ、それを作り出すためにどれだけのCO₂が排出されたか、毎日出るゴミの量からそれを処分するときに、どれだけCO₂が出るのか、などをエコデンで調べています。CO₂については3学期も引き続き学習していき地球にやさしい環境を作り出すために、わたしたち一人ひとりができることを考えていきたいと思っています。

長岡第三小学校

(香田孟彦・佐々木紫乃・山本梓)

Hello Nagaokakyo, I hope that everyone had a good Christmas and New Years holiday and is feeling optimistic about 2002. This winter I spent three weeks in Malaysia visiting relatives and I came back to Japan last week. My New Years resolution this year is to make students feel that it is more fun to study English by the time I return to London in July. I want my students to associate English with fun and challenge rather than boredom and memorizing grammar. So don't worry about making mistakes, the willingness to make an effort is enough to make me happy!!

Hello! みなさん こんにちは!

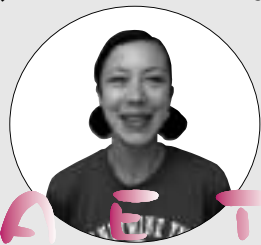

スーザン バーカー
Susan Barker です

～英語を楽しく学ぼう～

(AET : 英語指導助手)

長岡京市のみなさんこんにちは。楽しいクリスマスとお正月を過ごし、新年を期待とともに迎えられた事と思います。この冬、わたしはマレーシアに住む親戚を訪ねてそこに3週間滞在し、先週日本に帰ってきました。

わたしの新年の目標は、ロンドンに帰国する7月までに生徒達に英語を学ぶ楽しさを知ってもらうことです。わたしは生徒たちに英語を退屈だとか、単に文法を学ぶための勉強と思わないで、間違ってもいいから楽しくチャレンジ精神を持って取り組んでほしいと思っています。失敗を気にしないでください。英語を話してみようというやる気だけでわたしはうれしいのですから。



ごみ収集車に描く「塗装デザインコンテスト」で入選した川田遼平くん（長法寺小5年）の作品が披露されました。「ドラゴンがごみを食べて、まちがきれいになれば」という思いが描かれています。

（12月27日、市役所前で）

あなたの コーナー

みんなで作るページです。読むだけじゃつまらない。あなたの参加を待っています。

減らない八条ケ池の釣り人

八条ケ池に「つり禁止」の標札が立っているすぐそばで中学生ぐらいの子どもが平気で魚釣りをしています。休みの日になると人数も増え困ったものです。

（W・Tさん）

八条ケ池は魚釣りをするための池ではありません。しかし、一部の人の行為によりツツジの枝が折られたり、釣り糸やルアーのごみが散乱したりしています。市民の憩いの場でもあり、市では巡視を行ったり境内放送で「つり禁止」を呼びかけたりしていますが、残念ながらルールを守らない人たちが後をたちません。今後もパトロールを強化するとともに、境内放送を適時行っていきます。

長岡京市の景観地をみんなで守っていきましょう。

（商工観光課）

自覚を持って

昨年まで新聞でいろいろ報道されている成人式の記事を読んで他人事のようにでしたが、いよいよ自分の番の自覚を持って臨みます。

（K・Kさん）

今年の成人式に参加されてどうでしたか。市では過去から、新成人による実行委員会形式での式典を行ったり、アトラクションなどの内容について検討したりしてきました。今年

くらしのインフォメーション

Q 電話で「厚生労働大臣指定講座だから費用の80%を国から補助が受けられます」と資格講座の勧誘をされました。このような制度が本当にあるのでしょうか？

A 厚生労働省の教育訓練給付制度の対象となるのは、雇用保険の被保険者で次のいずれかに該当する人です。受講開始までに在職期間が5年以上の人 離職してから受講日まで1年以内で、過去の被保険者期間が通算5年以上の人。

教育訓練給付制度って？ 教育訓練の指定制であり、自分が受けようとする講座が本当に指定を受けているかは、住所地を管轄するハローワークで照会（電話不可）できます。契約の前によく確認してください。最近、CMや広告チラシでもこの制度が触れられています。「誰でも受けられる」と誤解を与え、トラブルの原因になることがありますので気を付けましょう。

市の消費生活相談...専門相談員が相談をお受けします（毎週火・金曜日 ☎955-9501）

の成人式は、式典のみとし、時間を短縮して行いました。参加して感じたこと、成人式のあり方など、ご意見がありましたら寄せてください。

（青少年・スポーツ課）

係から一言

「まちかどクイズ」に毎回たくさんのご応募を、ありがとございます。残念なことに、ハガキの中には、記入していただく項目の一部が書かれていないものも見受けられます。特に、みなさんからの一言は、スタッフ一同楽しみにしています。市政に関する意見などは、関係部署にも伝えていきます。楽しい話題や役立つ情報などもお寄せください。紙面でも紹介させていただきます。

（市民情報課）



家庭用品

活用コーナー

生活環境課環境政策係
☎955・9542

譲りたいもの、譲ってほしいものがあれば、生活環境課へ。

譲ります

ベীবバス、ベীবキャリア、ベীবトラック、B型ベীবカー、注入ポット、ワープロ、テレビ、エレクター、将棋盤、整理棚、歩行器、司法試験用教材、工業用ミシン、大人用自転車、ひな人形、長イス

譲ってください

アイロン、ワープロ、ベীবベッド、ベীবカー（双子用B型・A型）子ども用（三輪車、食卓イス）、大人用自転車、石油ストーブ、点字板、卓球台、視力回復訓練器、ホームペーカリー、ファクシミリ、下駄箱

伝言板

募集します

長岡ヨガ教室

なたでも 毎月第2・4

火曜日、午前10時〜11時30分
中央公民館で 入会金1000円、
会費は月2500円 岡 佐々浪正子
(☎954・3373)

メレンゲ(社交ダンス) 対象は、

経験者 日曜日(月2回)、午後1
時〜5時、中央公民館レクリエーショ
ン室で 入会金2000円、会費は
月2000円 岡 小早川玲子(☎95
5・2251)

びんちゃんくらぶ リトミッ

クを中心に歌、手遊び、花見、いも掘
りなど親子で楽しむサークルです
対象は、2歳以上の未就園児 毎週
金曜日(月3・4回)、京都生協コー
プ長岡サークル室で 入会金200
円、会費は月700円 岡 古田千春
(☎954・8411)

チャレンジ(家庭婦人バレーボー

ル) 対象は、市内在住の既婚者の
女性 毎週金曜日、午後7時30分
から、長岡第三中学校体育館で 会費
は月1000円 岡 高田喜美恵(☎9
54・1224)

長岡京JJS(バドミントン・ジ

ュニアスクール) 対象は、市内の
小学生 毎週土曜日の午前中、西山
公園体育館またはスポーツセンターで
会費は、月1500円 岡 高橋(☎
954・6602)

ドニー会(社交ダンス) 対象

は、初心者 毎週水曜日、午後7時
〜8時、中央公民館レクリエーション

室で 入会金2000円、会費は月
2000円 岡 久保田操子(☎95
1・5978)

長岡中世文学を読む会(文学講読

文学散歩) 市内在住の人ならどな
たでも 毎月第1土曜日、午後3時
〜4時30分、中央公民館で 会費は
月500円 岡 山本律(☎953・5
087)

長岡時事懇話会(時事問題学習)

市内在住の人ならどなたでも 毎
月第3土曜日、午後2時〜4時、中央
公民館で 会費は、年3000円
岡 中川満寿美(☎954・3294)

ガールスカウト第39団入団説明会

対象は、幼稚園児以上の女子 2
月17日(日)、午前10時30分〜正午、中央
公民館2階学習室で 活動内容は、
市内の清掃奉仕やお手伝い、キャンプ
など 入会金3000円、会費は、
月1500円 岡 山下祐子(☎95
4・9551)

催しの案内

長岡京市女性の会フェスティバル

2月7日(木)、午前10時30分〜午後3
時30分、中央公民館市民ホールで
内容は、健康づくりフォーラム。午
前の部》講演「季節と調和する健康づ
くりを」、講師は京都予防医学センター
付属診療所所長の佐藤篤彦さん(午後
の部》健康づくり体験発表、寸劇など
参加費は無料 岡 長岡京市女性の会
の能勢久子(☎951・0968)

バペットモコモコによる「ぐりと

ぐらと仲間たち」 2月21日(木)、午
前10時30分〜11時30分、中央公民館講
座室で 内容は、モコモコくらの
お母さんたちによる手作り人形劇
参加費は300円 岡 NPO法人おと
くにパオ、モコモコくらの(☎95
5・4366)

新1年生の親のための算数教室

小学校の算数が変わっていく中、親
は子どもと先生とどのように向き合っ
たら良いかを知りたい人ならどなたで
も 2月21日(木)、午前10時〜正午、
中央公民館学習室1で 講師は、元
小学校教諭の石原正夫さん 参加費
600円(保育あり) 岡 杉山(☎9
53・1748)

日本ソフトボール協会第3種公認

審判員認定会(雨天決行) 3月3日
(日)、午前8時30分〜午後4時、長岡第
三中学校で 内容は、筆記テストと
実技テスト 持ち物は筆記用具と体
育館シューズ 受験料は2000円
申込みは、2月22日(金)までに電話で
(当日受け付け可) 岡 長岡京市ソフ
トボール協会の田村芳文(☎952・
9474)

オルケスタ山崎コンサート

2月2日(土)、午後6時から、大山崎中央
公民館ホールで 内容は、ラテン音
楽 入場料は無料 岡 衣川一成(☎
951・2490)

まちかどクイズ

正解者5人に 図書券500円分が当たる!



問題 犬川と川の合流地点

(ヒント=野鳥が多く観察できる川です)

応募方法 官製ハガキに、クイズの答え 住
所・名前・年齢 市政への意見、最近感じたこと
など何か一言 紙面への掲載の可否(匿名、ペン
ネーム希望の場合はその旨も)を書いて、下記
へ。賞品の発送をもって当選の発表とします。

締切 2月15日(金) 当日消印有効

【投稿募集】内容は自由。投稿方法もハガキ、
FAX、電子メール、何でもOK。「あなたのコーナ
ー」と標記し、住所・名前・年齢(匿名、ペンネ
ーム希望の場合はその旨も)を書いて下記へ。なお、
趣旨を変えない範囲で加筆・省略する場合があります。
写真やイラストも募集中(作品はお返ししません)。
掲載分には記念品を差し上げます。

【伝言板の利用方法】詳しくは、それぞれの連絡
先に問い合わせください。営利目的、政治活動
や宗教活動に関するものなどは掲載できません。
掲載申し込み用紙は、市民情報課にあります。

【あて先】〒617-8501(住所記入不要)
長岡京市役所 市民情報課広報広聴係
☎955-9501 ☎955-9703
電子メール kouhou@gold.ocn.ne.jp

憩い

老人福祉センター

竹寿苑
☎954-6830

- 4月分 団体利用受付 ▷ 1日(金)、午前9時
健康相談 ▷ 4日(月)と20日(水)、午後1時30分～3時



地域福祉センター

きりしま苑
☎956-0294

- 4月分 団体利用調整会議 ▷ 1日(金)、午前9時30分から
映画鑑賞会 ▷ 1日(金)、①午前10時から「武蔵野夫人」、出演：田中絹代、轟夕起子、森雅之 ②午後1時30分から「赤線地帯」、出演：京マチ子、若尾文子、木暮実千代 ▷ 15日(金)、①午前10時から「大番 完結編」、出演：加東大介、淡島千景、原節子 ②午後1時30分から「エノケンの猿飛佐助」、出演：榎本健一、柳田貞一、市川朝太郎
医療相談〔予約制〕 ▷ 7日(木)=内科 13日(水)=眼科 18日(月)=皮膚科 ▷ いずれも、午後1時30分から ▷ 対象は60歳以上の市民 ▷ 定員は先着順で各5人
カラオケ大会 ▷ 8日(金)、午後1時から ▷ 対象は60歳以上の市民



スポーツ

西山公園体育館

☎953-1161

- 無料開放デー ▷ 9日(土)、午前9時～午後2時 ▷ バドミントン、卓球、トランポリン、トレーニング室(使用承認証が必要)などの利用ができます
個人開放デー ▷ 25日(月)、午後4時～8時30分 ▷ 利用料は大人300円、高校生以下100円 ▷ バドミントン、卓球、ファミリーバドミントンの利用ができます

- いずれも、体育館シューズと道具などは各自で持参してください
- 今月の主な大会 ▷ 17日(日)= 社体振中央大会(ニュースポーツ校区対抗)

スポーツセンター

☎951-3363

- 無料開放デー ▷ 9日(土)、午前9時～午後2時 ▷ バドミントン、卓球、ファミリーバドミントン、テニス(正午まで)などの利用ができます。テニスは雨天の場合中止。
● 体育館シューズと道具などは、各自で持参してください
- 今月の主な大会 ▷ 2日(土)・3日(日)= パープルサンガサッカー教室

図書館

☎951-4646

- 対面朗読サービス〔予約制〕 ▷ 6日(水)・20日(水)・26日(火)、午前10時15分～正午 ▷ 1階録音室など
小学生のためのおはなし会 ▷ 9日

(土)、午前11時～正午 ▷ 2階お話しコーナー

- 子どもの広場 ▷ 16日(土)、午後2時30分～3時30分 ▷ 3階大会議室
子どもの本を読む会 ▷ 28日(木)、午前10時～午後0時15分 ▷ 3階大会議室

ブックガイド

<一般書>

「買いも買ったり」

林 望/選 日本ペンクラブ/編
光文社/刊

人が物を「買う」という行為には、まず実際に見て触ってみるという観察の面白さがあります。品定めして迷っている時が^{たの}楽しいのかもしれませんが。その時は買えなくても「いずれは」と奮い立たせる力にもなり得ます。「買う」という行動を知る事はその人の人生の幾分かを知ることでもあります。林望氏が選んだ人生の投影された「買う」話36編。

<児童書>

「使いきりカメラであそぼう

- 未知へのとびらシリーズ -」

くもん やすし/著 PHP研究所/刊

使いきりカメラを使えば、シャッターボタンを押すだけできれいな写真が撮れます。でも、どうして撮れるんでしょう。

カメラの仕組みや歴史、面白写真を撮る裏技、簡単なカメラの作り方などイラストで分かりやすく紹介してあります。カメラで楽しくあそびましょう。

保 健

乳幼児

健康推進課母子保健係
☎955-9704

- 4カ月児健診** ▷27日(水) ▷対象は13年10月生まれ
- 10カ月児健診** ▷26日(火) ▷対象は13年4月生まれ
- 1歳8カ月児健診** ▷12日(火) ▷対象は12年6月生まれ
- 3歳6カ月児健診** ▷13日(水) ▷対象は10年8月生まれ
- 健診の受け付け
1日～14日生まれ...午後1時
15日～24日生まれ...午後1時30分
25日～31日生まれ...午後1時50分
問診票を記入のうえ、2時までにお越しください。
- いずれも保健センターで
- 両親教室** ▷《第4回》1日(金)、午前9時30分～正午 ▷《第1回》7日(木)、午後1時30分～4時15分
▷《第2回》21日(木)、午前9時30分～午後0時30分(食事を含む)

▷いずれも保健センター ▷対象は《第4回》が13年10・11月に、《第1回》・《第2回》が平成13年12月・平成14年1月に母子健康手帳を申請した人

離乳食教室〔予約制〕 ▷1日(金)、午前9時30分～11時30分 ▷保健センター ▷対象は13年9月生まれの乳児の保護者 ▷電話で申し込み要

後期離乳食教室〔予約制〕 ▷8日(金)、午前10時～11時30分 ▷保健センター ▷対象は第1子が13年2月・3月生まれの乳幼児の保護者 ▷予約は7日(木)まで

ツベルクリン反応検査 ▷18日(月)、午後1時30分～2時50分受付 ▷保健センター ▷対象は生後3カ月～4歳未満

B C G ▷20日(水)、午後1時30分～2時50分受付 ▷保健センター ▷対象は、上記ツベルクリン反応検査を受け、陰性の人



一 般

健康推進課成人保健係
☎955-9705

リハビリ相談〔予約制〕 ▷15日(金)、午後1時15分～3時30分 ▷保健センター ▷対象は脳卒中などの病気や事故により障害のある人 ▷自宅でするリハビリの方法などを医師や理学療法士、作業療法士、保健婦など専門家が相談に応じます ▷前日までに電話で申し込み要

膝痛体操教室(全4回)

▷2月15日(金)、午後1時15分～3時30分、2月19日(火)・26日(火)・3月5日(火)、午前10時30分～正午 ▷保健センター ▷対象は膝の痛みで悩んでいる人。治療中の人は主治医に相談してください ▷定員は先着20人 ▷14日(木)までに電話で申し込み要

向陽保健所 ☎933-1151

向日市上植野町 京都府乙訓総合庁舎内

飼えなくなった犬・ネコの引き取り
毎週火曜日、午前9時～10時30分

日曜・祝日の急患はすぐ

<外科>テレホンサービス

953-3900

案内 = 午前7時30分～午後6時
診療時間 = 午前10時～午後6時
乙訓医師会では、輪番当直医制を敷いて休日の急患の診療にあたっています。

<内科・小児科> 955-3320

乙訓休日応急診療所(今里北ノ町39-4)
診療受付 = 午前9時30分～午後4時

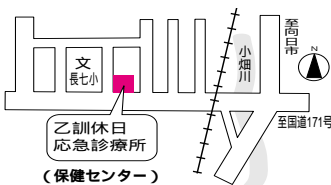

Q 年長の男児で、落ち着きがなく、何度注意しても聞きません。育て方が悪かったのでしょうか？

A 子どもは幼児であれば、一般に多動で落ち着きがありませんが、状況に応じておとなしくできます。少し多動が目立つという程度であれば、あまり心配する必要はないでしょう。

【落ち着きがない】【たえず動き回る】【何度言っても態度が改まらない】【突然思いも寄らない行動を示す】などをあわせもった子どもたちは、周りから「分かっていないにわざとしている」「ただ、わがままなだけだ」と白い目で見られ、その親たちは、

は〜い保健婦です

多動について

「甘やかして育てている」「しつけをちゃんとしていない」と非難されることが少なくありません。

親のしつけ方、育て方が原因ではなく、脳の成熟にかたよりがあったり、未発達の状態にある場合があります。しかし、あきらめないでください。その子にあった対応によって、成長とともに良くなっていくところがあります。急がず、あわてず、気長に対応を考えていきましょう。

市では、発達相談(予約制)を行っています。気軽に左記までご連絡ください。

健康推進課母子保健係
☎955・9704



道鶏・上牧の実行組合では、貴重な自然地であるヨシ原の保全や害虫の駆除、不慮の火災防止などのために、今年も「ヨシ原焼き」を実施します。風向きによっては降灰が予想されますが、ご理解をお願いします。

▶とき = 2月10日(日)、午前10時～正午ごろ。雨天や強風の場合は17日(日)に延期

問 高槻市役所都市整備部公園緑政課
☎0726-74-7512

シルバー人材センター 入会説明会

▶とき = 2月26日(火)、午前9時開始
▶ところ = 市役所分庁舎3会議室1
▶対象 = 市内在住でおおむね60歳以上の健康で働く意欲のある人 ▶持ち物 = 年会費1,000円、顔写真2枚(3cm×2.5cm) 京都銀行長岡支店または郵便局の本人名義の通帳(配分金の振込先として必要)

問 (社長)長岡市シルバー人材センター
☎955-8000

電子レンジ 捨てる前にPCBの抜き取りを

PCBコンデンサー使用機種の電子レンジを捨てるときは、PCBの抜き

取り検査が必要です。品番や型式などを確認し、事前にメーカーの相談コーナーで点検を受けてください。費用は無料ですが、申し込んでから数日かかります。

メーカー	電話番号
東芝	681-5768
ゼネラル	06-6304-1593
NEC	643-6122
シャープ	672-2378
松下	672-9640
日立	584-1081

買い換えの場合は、販売店に引き取りをお願いしてください。

問 衛生課美化係 ☎955-9530

ポイ捨て、あかん

朝な夕なに季節の移ろい。街並みや野を散歩する人も多くなります。

「自分の庭という意識があれば、捨てないでしょう」と、気付くたびに道端のごみを拾っている人の言葉です。実行できる人が少なくなったのも、ごみの散乱が証しています。

「捨てる気持ちのある人は、決してこんなところに捨てない」「この記事を読む人と捨てる人は別の人」。さまざまな意見がありました。



ニュース バリアフリー NEWS

交通バリアフリー基本構想 策定中

本格的な高齢化社会を迎えつつあります。すべての人がスムーズに移動することができるバリアフリー事業を、計画的、効率的にすすめる必要があります。そこで、市は「長岡京市交通バリアフリー検討委員会」(委員長は京都大学大学院教授の青山吉隆さん)を設置し、駅周辺地区の「長岡京市交通バリアフリー基本構想」策定に取り組んでいます。構想策定は、交通バリアフリー法によるもので、委員会には関係者や市民も参画しています。京都府下では初めての試みです。

検討委員会では、昨年9月から、駅周辺地域における現地調査を含め、これまで3回の会議を開催しました。対象地域の課題を整理するとともに、いろいろな立場の人から貴重なご意見やご提言をいただきながら「構想案」づくりを進めています。みなさんも、ご意見、ご提言を下記へお寄せください。検討委員会で参考にさせていただきます。

問 都市計画課計画係
☎955-9521 ☎951-5410

2月 無料相談

相談日が祝日・休日と重なる場合はご確認ください。

弁護士相談【予約制】 市民情報課 ☎955-9501
木曜日 13:30～16:30 市役所市民相談室
予約は相談日の3日前から。

登記相談【予約制】 市民情報課 ☎955-9501
6日(水)・20日(水) 13:30～16:30 市役所市民相談室
6日は相続登記相談で、時間は16:00まで。

税相談【予約制】 市民情報課 ☎955-9501
今月はありません。

人権相談 市民情報課 ☎955-9501
8日(金)・18日(月) 10:00～16:00 市役所市民相談室

行政相談 市民情報課 ☎955-9501
18日(月) 10:00～16:00 市役所市民相談室

消費生活相談 市民情報課 ☎955-9501
火・金曜日 10:00～16:00 市役所市民相談室

発達相談【予約制】 健康推進課 ☎955-9704
随時 保健センター

ことばの相談【予約制】 健康推進課 ☎955-9704
随時 保健センター

親と子の健康相談 健康推進課 ☎955-9704
6日(水) 9:30～11:00 保健センター
14日(木) 9:30～11:00 下海印寺公民館
22日(金) 9:30～11:00 中央公民館
25日(月) 9:30～11:00 きりしま苑

学校教育相談【予約制】 ☎952-5151
月～金曜日 10:00～17:00 教育センター

家庭児童相談【予約制】 ☎953-7710
月～金曜日 9:00～16:00 市役所分庁舎3

こどもSOSテレホン相談 ☎953-7710
月～金曜日 第2・第4日曜日 9:00～16:00

乳幼児育児相談
月・水・金曜日 9:00～12:00 エンゼル ☎953-7711
月～金曜日 9:00～16:00 たんぽぽ ☎955-2588

職業相談 パート ☎955-0506 高齢者 ☎951-8727
月～金曜日 8:45～16:30 市役所分庁舎3

女性の相談室【予約制】 ☎955-9609
木曜日 13:30～16:30 市役所市民相談室

心身障害者相談 社会福祉課 ☎955-9710
18日(月) 10:00～16:00 市役所分庁舎3

無年金の在日外国人に 特別給付金

制度的に国民年金に加入できなかった在日外国人の高齢者・障害者に特別給付金を支給します。すでに特別給付金を受けている人は除きます。

【**高齢者**】 ▶対象 = 長岡京市に外国人登録または住民登録(現在日本国籍)をしている人のうち、大正15年4月1日以前に生まれ、昭和57年1月1日現在日本国内で外国人登録をしていた人 ▶給付金 = 月額10,000円 ▶申請 = 2月15日(金)までに、外国人登録済証明書または住民票、本人名義の預金通帳(郵便局を除く)、ハンコを持って、高齢福祉課へ

【**重度障害者**】 ▶対象 = 長岡京市に外国人登録または住民登録(現在日本国籍)をしている人のうち、昭和57年1月1日(基準日)現在日本国内で外国人登録をしていて、次のいずれにも該当する人 基準日前に20歳に達した人 基準日以前に重度障

害になったか、基準日以前に初診日のある傷病のため重度障害になった人 ▶給付金 = 月額36,000円 ▶申請 = 2月15日(金)までに、外国人登録済証明書または住民票、身体障害者手帳または療育手帳・精神障害者保健福祉手帳、本人名義の預金通帳(郵便局を除く)、ハンコを持って、社会福祉課へ

- いずれも所得制限があります
- 問 高齢福祉課高齢福祉係 ☎955-9713 (高齢者) 社会福祉課障害福祉係 ☎955-9710 (重度障害者)

糖尿病講演会と 栄養に関する展示・相談

▶とき = 2月15日(金)、午後2時~4時
▶ところ = 向陽保健所講堂 ▶対象 = 糖尿病と診断された人、糖尿病の疑いと言われたことのある人 ▶定員 = 先着順で40人 ▶内容 = 「糖尿病にならない、なっても元気に長生きする秘

訣」、講師は神戸大学大学院医学系研究科分子疫学助手の坂根直樹さん ▶
申込方法 = 電話で下記へ

申込 向陽保健所保健福祉課健康係 ☎933-1151

公庫住宅融資 検査済証の交付が必要です

昨年10月以降、住宅金融公庫のマイホーム新築融資を申し込む人については、竣工時現場審査において、建築基準法の完了検査による検査済証の交付が合格条件となっています。交付されない場合は、公庫資金が受領できなくなりますのでご注意ください。

問 住宅金融公庫大阪支店公共業務課 ☎06-6281-9268

「鵜殿のヨシ原焼き」に ご協力を

高槻市の淀川河川敷にヨシの群生地「鵜殿のヨシ原」があります。地元の

4月から ペイオフ解禁 ~ 預金保護の範囲が変わります ~

新しい預金保険制度に基づき、今年4月から、いわゆる「ペイオフ」の解禁を迎えます。わたしたちの大切な預金、その保護の仕組みについて知りましょう。

預金保険制度って?

万が一のときに一般の預金者を保護するため、昭和46年に導入された制度です。国内の金融機関が強制加入していて、保険料は、預金量に応じて預金保険機構に納付します。



預金などの保護の範囲は?

預金保険制度では、金融機関が破たんした場合、1金融機関ごとに預金者1人当たり、元本1,000万円までとその利息が最低保証されます。それを超える部分は、破たん金融機関の財産の状況に応じて支払われます。

平成8年からは特例措置として預金が全額保護されました。しかし、14年(2002年)3月、特例措置が終わり、原則に戻ることになります。

なお、15年(2003年)3月までの1年間は、当座預金、普通預金、別段預金は全額保護されます。

預金保険制度の対象金融機関は?

日本国内に本店のある ▷銀行 ▷信金中央金庫 ▷信用金庫 ▷全国信用協同組合連合会 ▷信用協同組合 ▷労働金庫連合会 ▷労働金庫 です。

政府系金融機関、外国銀行の日本支店、商工組合中央金庫、郵便局は対象外です。農林中金、農協などは、ほぼ同様の「農水産業協同組合貯金保険制度」に加入しています。

「ペイオフ」って?

金融機関が破たんしたときに、元本1,000万円までとその利息額を、保険金として預金者に支払うことをいいます。預金全額保護の特例措置が終了すること、つまり、金融機関が破たんしたときには預金のうち上記金額を超える部分が一部カットされるという意味で、「ペイオフ解禁」というように使われることもあります。

【メモ】金融機関が破たんした場合、預金保護の方法は預金者に保険金を直接支払う方式(ペイオフ) 譲渡金融機関に預金などを引き継ぐ方式の2とおりがあります。

●●●● 財務行政懇話会を開催します ●●●●

▶とき = 2月14日(木) 午後2時~3時30分 ▶ところ = 産業文化会館1階大会議室 ▶内容 = 財務局の業務概要の説明、講演「預金保険制度および財政をめぐる諸問題」など。説明者および講師は、京都財務事務所長ほか

問 近畿財務局 京都財務事務所 ☎231-4131

60歳からの 男の基本料理教室

▶とき = 2月22日(金) 3月22日(金)、いずれも午前10時～午後0時15分
▶ところ = 京都市中京区内 ▶対象 = 料理初心者の男性(60歳以下の人でも可)
▶定員 = 32人 ▶内容 = ぶりの照り焼き、春菊のごまあえ、豚汁など天ぷら、かき揚げ、ブロッコリーのからしあえなど ▶参加費 = 2,000円(2回分の材料費・テキスト代含む)
▶申込方法 = 電話で下記へ
申込 (財)ベターホーム協会大阪事務局 ☎06-6376-2601

その他のお知らせ 市や公共機関からなど

ご存じですか？

手話通訳者・要約筆記者の派遣

聴覚に障害がある人たちが情報を得たり、スムーズにコミュニケーションをとったりするために、手話通訳者、要約筆記者を派遣しています。

講演会や集会などのとき、舞台での手話通訳や、OHPを使用してスクリーンに映し出す要約筆記を見たことがありますか？最近NHKテレビの手話ニュースや、テレビ画面の下に手話通訳付の番組、字幕付きの放送番組もあります。このように、少しずつ、手話通訳、要約筆記などを目にする機会がふえています。

▶手話通訳者・要約筆記者の派遣は、集会だけでなく講座、講習会、病院受診、保育所・学校の授業参観や懇談会などにも利用できます ▶利用を希望するときは、社会福祉課または集会・講座などの主催者へ申し出てください。費用は要りません

問 社会福祉課障害福祉係 ☎955-9710 ☎952-0001

障害者ネットワーク連絡調整 チーム会議 傍聴しませんか

障害者の多様なニーズに適切なサービスを提供するため、各施策の総合的な調整を行うことなどが目的です。

▶とき = 2月7日(木)、午後1時30分～3時30分(予定) ▶ところ = きりし

交通災害共済

2月1日、受け付け開始

交通災害共済は、交通事故で亡くなった人や、けがをした人に見舞金を支給する制度です。

対象 市内に住民登録・外国人登録している人

掛金 1人年間450円(年間500円のうち市が50円を負担します)

共済期間 4月1日～15年3月31日

見舞金 事故による障害で5日以上入院・通院をしたときに、等級に応じて給付します(半額になる場合もあります)

1等級 死亡 ...150万円
2等級 180日以上入院・通院 ...30万円
3等級 150～179日の入院・通院...20万円
4等級 120～149日の入院・通院...15万円
5等級 90～119日の入院・通院...10万円
6等級 60～89日の入院・通院 ...7万円
7等級 45～59日の入院・通院 ...5万円
8等級 30～44日の入院・通院 ...4万円
9等級 15～29日の入院・通院 ...3万円
10等級 5～14日の入院・通院 ...2万円

申し込み 都市管理課へ。右表のように出張受け付けも行います

問 都市管理課交通対策係 ☎955-9686

とき	午前10時～11時30分	午後1時30分～2時30分
2月1日(金)	農協神足支店	農協乙訓支店
4日(月)	花山自治会館	勝竜寺公民館
5日(火)	古市(在)公民館	下海印寺自治会館
6日(水)	緑が丘公民館	調子自治会館
7日(木)	馬場自治会館	—
8日(金)	小畑町集会所	久貝公民館
12日(火)	北開田自治会館	東台自治会館
14日(木)	神足公民館	うぐいす台自治会館
15日(金)	陶器町自治会館	粟生自治会館
18日(月)	開本公民館	長法寺自治会館
19日(火)	中四自治会館	野添ふれあいセンター
20日(水)	—	井ノ内公民館
22日(金)	西の京公民館	古市(町)公民館
23日(土)	イズミヤ長岡店(午前10時～午後5時受付)	リパティ長岡(午前10時～午後5時受付)
25日(月)	滝ノ町公民館	—
26日(火)	東和苑自治会館	柴の里自治会館
27日(水)	一文橋自治会館	金ヶ原自治会館
3月1日(金)	農協海印寺支店	あかね自治会館
2日(土)	イズミヤ長岡店(午前10時～午後5時受付)	—
3日(日)	イズミヤ長岡店(午前10時～午後5時受付)	—
4日(月)	友岡自治会館	河陽が丘自治会館
5日(火)	八条が丘集会所	—
6日(水)	リパティ長岡(午後2時30分～7時受付)	—
9日(土)	イズミヤ長岡店(午前10時～午後5時受付)	—
17日(日)	イズミヤ長岡店(午前10時～午後5時受付)	—
23日(土)	イズミヤ長岡店(午前10時～午後5時受付)	—

ま苑3階大会議室 ▶内容 = 情報交換 意見交換 ケース報告(個人情報保護のため非公開)など ▶傍聴方法 = 会議開始5分前までに会場へ。定員は10人程度、多数の場合は抽せん。手話・要約筆記は予約が必要

問 社会福祉課障害福祉係 ☎955-9710 ☎952-0001

情報公開・個人情報保護 運営審議会 傍聴しませんか

情報公開制度と個人情報保護制度を適切に運営するために、制度の運用に関する重要な事項を審議します。

▶とき = 2月14日(木)、午前10時～正午(予定) ▶ところ = 市役所南棟会議室2 ▶内容 = 13年度情報公開・個人情報保護制度の運用状況についてなど ▶傍聴方法 = 事前に電話で下記へ。定員は3人、多数の場合は抽せん

申込 市民情報課情報公開係 ☎955-9660

寝たきり老人などの介護者に見舞金

寝たきりや痴ほうの高齢者を家庭で介護している人に、見舞金を支給します。13年7月に申請し見舞金を受けた人は除きます。

▶対象 = 2月1日現在で次いずれにも該当する人 介護保険の要介護3～5の状態にあるか、要介護認定を受けていないが同程度に相当すると判断できる高齢者を、家庭で常に直接介護している 要介護の状態にある高齢者もその介護者も、市内に住民登録後、引き続き6カ月以上住んでいる。ただし要介護者が2月1日現在、病院などに入院している場合は対象外 ▶支給額 = 年額60,000円(口座振込) ▶申請 = 2月20日(水)までに、介護保険証、直接介護している人の預金通帳(郵便局を除く)、ハンコを持って下記へ

問 高齢福祉課高齢福祉係 ☎955-9713

乙訓地区母子・父子家庭 新入学児童を祝い励ます会

乙訓連合三つ和母子会と乙訓地方民児協は、この行事の親子参加者を募集しています。

▶とき = 3月17日(日)、午後1時30分～3時30分 ▶ところ = 向陽保健所講堂(京都府乙訓総合庁舎内) ▶申込方法 = 電話かハガキで、住所、連絡先電話番号、保護者名、新入学児童名、性別を下記へ。3月4日(月)締め切り

▶申込 〒617-0006向日市上植野町馬立8
向陽保健所保健福祉課内
乙訓連合三つ和母子会事務局
☎933-1151

第25回長岡京市長杯争奪 サッカー大会

▶とき = 3月24日(日)・31日(日)・4月7日(日)・14日(日) ▶ところ = 洛西浄化センターグラウンドなど ▶参加資格 = 市内在住・在勤・在学の16歳以上の男性によるチーム 本協会加盟団体 ▶参加料 = 5,500円 ▶申込方法 = 2月19日(火) 午後6時30分～7時30分に中央公民館学習室2へ ▶抽せん会と開会式 = 3月6日(水)、午後6時30分、中央公民館講座室で

▶問 長岡京市サッカー協会の河村
☎932-9553(夜間のみ)

第9回乙訓ソフトバレーボール フェスティバル

▶とき = 3月17日(日)、午前9時30分開会式 ▶ところ = 西山公園体育館 ▶対象 = 乙訓地域在住・在勤の人によるチーム ▶参加料 = 1チーム1,000円 ▶申込方法 = 3月2日(土)までに、申込用紙と参加料を持って下記へ

▶申込 長岡京市バレーボール協会の本荘洋子
神足太田21-21 ☎954-3595

天橋立「遊²めぐり」

▶とき = 3月23日(土)・24日(日)の1泊2日 ▶ところ = 府立海洋センター、天橋立周辺 ▶対象 = 府内在住の小学4年生～6年生と保護者 ▶定員 = 先着順で30人 ▶内容 = 天橋立散策とかまぼこ絵付けなど ▶参加費 = 小学

生5,700円、一般7,700円 ▶申込方法 = 2月10日(日)～24日(日)に電話で下記へ。ただし18日(月)は休館日

▶申込 京都府立青少年海洋センター
(マリーンピア) ☎0772-22-0501

学 習

講座・教室・講演会 など

あじさい剪定講習会

▶とき = 2月20日(水)、午前10時～正午 ▶ところ = 長岡公園ゲートボール場横あじさい園 ▶持ち物 = 剪定用のハサミ ▶申込不要

▶問 長岡京市緑の協会
☎952-1900

文化にふれる一日体験 市民文化教室

煎茶 2月21日(木) 午前10時～正午、
定員15人、講師は太田幸園さん

香道 3月5日(火) 午後1時30分～4時、
定員20人、講師は牧野雅玉さん

▶ところ = 中央公民館 ▶対象 = 市内
在住・在勤・在学の人 ▶受講料 =
1,000円(材料代) ▶申込方法 = 2月
15日(金)までに電話で下記へ。先着順

▶申込 生涯学習課文化係
☎955-9734

陶芸入門講座

▶とき = 2月10日(日)・3月10日(日)、
いずれも午後1時30分から ▶ところ
= 中央公民館 ▶対象 = 市内在住・在
勤で40歳～65歳の人 ▶定員 = 先着
順で24人 ▶講師 = 新匠工芸会・京
都美術工芸作家協会会員の江口滉さん
▶受講料 = 2,500円(材料費) ▶持
ち物 = エプロン、タオル、筆記用具
▶申込方法 = 電話または下記窓口へ

▶申込 中央公民館 ☎951-1278

生き生き健康講演会

▶とき = 2月9日(土)、午後1時30分
から ▶ところ = 中央公民館市民ホー
ル ▶対象 = 市内在住・在勤・在学の

人 ▶内容 = 「第3ステージを豊かに
過ごすために」 ▶講師 = 佛教大学講
師の小倉美津子さん ▶申込不要

▶問 中央公民館 ☎951-1278

移動公民館講座

元気に長寿に...人生を楽しむ秘訣

第1回 笑いの効用

2月16日(土) 午後2時～3時

「上方落語で頭脳と感性を刺激しよう」

講師：新鋭落語家の桂都んぼさん

第2回 体とうまく付きあって

2月23日(土) 午後2時～4時

「元気に歳をとろう」

講師：医師の野々下靖子さん

「食べて予防！食べないで予防！」

講師：栄養士の坂根久仁子さん

▶ところ = 新田自治会館(長岡一丁
目・新田保育所東30m)。駐車場はあ
りません ▶対象 = 市内在住・在勤・
在学の人 ▶定員 = 40人 ▶託児 = 2
歳～就学前の児童。予約要 ▶申込方
法 = 電話で下記へ

▶申込 中央公民館 ☎951-1278

親子トランポリン教室(後期)

▶とき = 3月2日(土)
・9日(土)・16日(土)・
23日(土)、いずれも午



後1時15分～2時45分 ▶ところ = 西
山公園体育館 ▶対象 = 市内小学1年
生～5年生の児童とその保護者 ▶定
員 = 先着順で40人。親子参加者を優先
▶参加料 = 親子1組5,000円、小学生
のみ3,000円 ▶指導者 = 京都府トラ
ンポリン協会指導員 ▶申込方法 = ハ
ンコと参加料を持って西山公園体育館
へ。2月1日(金) 午前9時受付開始

▶申込 西山公園体育館
☎953-1161

ふるさと長岡京歴史講座 公開歴史講演会

▶とき = 2月3日(日)、午後1時30分
～4時 ▶ところ = 中央公民館 ▶内
容 = 中山修一先生と中山記念館につい
て ▶講師 = 市教育委員会専門員の中
尾秀正 ▶申込不要

▶問 長岡京市ふるさとガイドの会
菊池博 ☎953-1592

社会」。その実現のため市が取り組むべきことなどについて協議します。

▶募集数 = 男女各2人以内 ▶任期 = 4月1日～16年3月31日の2年間
▶会議 = 年3回程度 ▶選考 = 書類選考 ▶申込方法 = 2月20日(水)までに、住所、名前、性別、生年月日、電話番号、職業(記入は任意) 男女共同参画活動などの経験の有無とその内容、志望動機(800字程度)を書いて下記へ
問 教育委員会総務課女性政策係 ☎955-9732

エコ農園(第2号農園) 利用しませんか

▶対象 = 次のすべてに該当する人
20歳以上の市民 現在第1号・第3号農園を利用していない人 農業従事者でない人 EMボカシを用いた生ごみたい肥を使って作物を栽培し、ごみ減量に取り組む人 徒歩・自転車で利用する人
▶定員 = 33人。申込者多数の場合は、2月20日(水)午前10時から、市役所大会議室Aで抽せん ▶農園の場所 = 今里四丁目8-1(農地) ▶利用期間 = 5月上旬～16年2月末の約2年間 ▶利用料など = 水道料金等維持管理負担金として2,000円。新規利用者にはボカシ容器2台無償貸与、ボカシ菌3袋無償配付 ▶申込方法 = 2月8日(金)までに、ハンコを持って下記へ。申し込みできるのは1世帯につき1人。代理申し込みは、利用者本人のハンコが必要 ▶名義借りは一切の権利を失います
申込 衛生課管理係 ☎955-9689



ポニーの学校 通園児募集

4月からの通園児を募集します。
▶対象 = 長岡京市、向日市、大山崎町に住み、ことばが遅れがち、人との関係がうまく持てない、遊べないなど、育ちのうえで心配やつまずきのある就学前の幼児と保護者 ▶通園 = 週に1回または2回で、期間は6カ月 ▶申込方法 = 2月15日(金)までに、健康推進課に相談してください
申込 健康推進課母子保健係 ☎955-9704

イベント

催し物・行事など

食生活改善推進員と 手作りみそを作ります

▶とき = 2月15日(金) 午前10時～正午 28日(木) 午前10時～正午 28日(木) 午後1時30分～3時30分 ▶ところ = 保健センター調理室 ▶定員 = 先着順で各回16人 ▶参加費 = 600円(糀代) ▶持ち物 = 大豆(乾燥品) 1kgを親指と小指でつぶれるくらい柔らかく煮たもの(煮汁ごと) 塩430g(なるべく天然のもの)、みそ3.5～4kgを仕込むふた付きの容器、8ℓのタッパー容器(縦長・ふた付き)、三角巾、エプロン ▶申込方法 = 電話で下記へ。2月1日(金)午前9時30分受付開始。以前に参加した人はご遠慮ください
申込 健康推進課地域健康係 ☎955-9520

乙訓文化芸術祭 「合唱フェア」

乙訓の合唱サークルが力を合わせ、ひとつのステージをつくります。
▶とき = 2月10日(日) 午後1時開演 ▶ところ = 京都府長岡京記念文化会館 ▶出演団体 = 乙訓地域で活動する合唱団体 ▶定員 = 1,000人 ▶入場無料
問 生涯学習課文化係 ☎955-9734

チクチク ぺちやくちゃ 布おもちゃ

軍手とフェルトで、たまごやひよこなど、簡単な布おもちゃを作ります。
▶とき = 2月13日(水) 14日(木)、いずれも午前10時～11時30分 ▶ところ = 地域子育て支援センター「エンゼル」(開田保育所内) ▶対象 = 就園前の子どもと保護者 ▶定員 = 各日も15組 ▶費用 = 150円程度(材料代) ▶申込方法 = 往復ハガキに、郵便番号、住所、参加する保護者の名前、子どもの名前と生年月日、電話番号、参加希望日(第2希望まで記載することも可)を書いて下記へ。2月7日(木)消印有効
申込 〒617-0826 開田三丁目3-2 地域子育て支援センター「エンゼル」 ☎953-7711

サークル「竹笛」 朗読の発表会

▶とき = 2月23日(土) 午後1時30分開演 ▶ところ = 中央公民館市民ホール ▶内容 = 群読「外郎売り」「市長の日記12カ月」～広報ながおきょうから～ 向田邦子の作品から ちよっとひとこと 朗読劇「耳なし芳一のはなし」 ▶特別ゲスト = 筑前琵琶による弾き語り「壇ノ浦合戦」～平家物語から～、いず美会の尹旭水さん・足利房重さん ▶入場無料
問 生涯学習課文化係 ☎955-9734

聴覚障害者・中途失聴・難聴者のためのいきいきサロン

▶とき = 2月21日(木) 午後1時30分～3時30分 ▶ところ = 向日市福祉会館 ▶内容 = みんなで体を動かそう(動きやすい服装で来てください) ▶要約筆記、手話通訳あり
問 乙訓障害者地域生活支援センター「キャンパス」 ☎957-6999 ☎952-2597

採れたて野菜を食卓に！ ふれあい朝市

毎週月曜日 中央公民館市民ひろば
毎週木曜日 勝竜寺城公園駐車場
▶いずれも午前9時～9時30分(品切れまで)
●3月から開催時間が、8時30分～9時(品切れまで)に変わります。
問 農政課農業振興係 ☎955-9514

介護家族のつどい

日ごろの介護から少し離れて、簡単でおいしい料理を作ってみませんか。
▶とき = 2月27日(水)、午前10時～午後1時 ▶ところ = 中央公民館料理室 ▶対象 = 寝たきりや痴ほうの高齢者を介護している人 ▶定員 = 先着順で30人 ▶内容 = 高齢者が食べやすい食事 ▶参加費 = 500円程度(材料代) ▶申込方法 = 電話で下記へ
申込 きりしま苑 ☎956-0294 高齢福祉課高齢福祉係 ☎955-9713



情報 BOX

2002(平成14)・2・1号

市が主催するもののほか、他の団体の情報も掲載しています。詳しいことは、それぞれの連絡先にお問い合わせください。

このコーナーは左から右にお読みください。

公共施設ガイド

- 2月の休業・休日 -

市役所	☎951-2121
なるべく各課の直通番号をご利用ください	
教育センター	☎952-5151
保健センター	☎955-9062
きりしま苑	☎956-0294
竹寿苑	☎954-6830
Ⓜ = 土・日・祝	
中央公民館	☎951-1278
Ⓜ = 12日と月・祝	
図書館	☎951-4646
Ⓜ = 1日・12日と月・祝	
西山公園体育館	☎953-1161
スポーツセンター	☎951-3363
Ⓜ = 27日と火	

● 2~7ページにも情報を掲載しています

募 集

作品・人材募集 など

市制30周年記念事業 アイデアを寄せてください

今年市制30周年を迎える長岡京市では、「ziritu都市への再生」をテーマに記念事業を予定しています。市制30周年自治記念式、人権を考えるつどい、平和を考える市民フォーラムのほか、「市民活動サポートセンター」の新設などを考えています。さらに、みなさんから斬新なアイデアを募集しますので、どしどしお寄せください。

▶ **応募方法** = 事業内容と名前、住所、年齢、連絡先を書いて、郵送、FAXまたは電子メールで下記へ ▶ **締め切り** = 2月15日(金) ▶ **市のホームページ** <http://www.city.nagaokakyo.kyoto.jp/osirase/sisei30.html> もご覧ください。応募例を掲載しています

問 〒617-8501長岡京市役所
総務課総務係
☎955-9504 ☎951-5410
電子メール plan@gold.ocn.ne.jp

留守家庭児童会 嘱託指導員募集

▶ **対象** = 昭和37年4月2日~昭和52年4月1日生まれで、保母資格または教員免許などを持つ人 ▶ **募集数** = 若干人 ▶ **採用予定日** = 4月1日 ▶ **勤務時間** = 月~金曜日は午後0時30分~6時、土曜日は午前11時~午後6時。短縮授業時や学校長期休業期間は変動 ▶ **基本給** = 月額14万6,500円。ほか諸手当あり ▶ **試験** = 3月2日(土)に作文、体力測定と面接 ▶ **申込方法** = 2月4日(月)~15日(金)に採用試験申込書(教育委員会指定のもの)を持って下記へ

● 留守家庭児童会は昼間保護者が自宅にいない児童が放課後を過ごす場で、各小学校に設置しています。

申込 青少年・スポーツ課青少年係
☎955-9546

長岡京市社会福祉協議会 職員募集

社会福祉協議会事務局職員(正規・1人)
社会福祉士の資格を持つ(見込み含

む)35歳までの人

ホームヘルパー(嘱託・1人)

ヘルパー2級課程以上を修了した(見込み含む)35歳までの人。介護福祉士、看護婦の資格を持つ人歓迎
ケアワーカー(非常勤・2人)

介護福祉士、看護婦、ヘルパー2級課程以上終了の40歳までの人

▶ **採用予定日** = 4月1日 ▶ **勤務時間** = 午前8時30分~午後5時15分。月~土曜日に週5日で交代勤務。ホームヘルパーは日・祝日も交代勤務あり

▶ **試験** = 2月21日(木)に筆記試験と面接

▶ **申込方法** = 2月15日(金)までに履歴書(市販のもので可)と資格証明書を持って下記へ

申込 社会福祉協議会 ☎955-5601
きりしま苑 ☎956-0294

あなたの意見をまちづくりに 協議会・懇話会の委員募集

いずれも、20歳以上の市民で市の他の審議会などの委員になっていない人が対象です。

長岡京市健康づくり推進協議会委員

総合的な健康づくり対策や地域の健康増進に関すること、「地域保健計画」や「健康文化と快適な暮らしのまち創造プラン」の推進などについて協議します。

▶ **募集数** = 2人。多数のときは抽せん ▶ **任期** = 4月1日~16年3月31日の2年間 ▶ **会議** = 年4回程度 ▶ **申込方法** = 2月15日(金)までに、所定の用紙に活動経験と志望動機(200字程度)など所定の事項を書いて下記へ

問 健康推進課地域健康係
☎955-9520

長岡京市労働問題対策協議会委員(補充募集)

雇用情勢が一層厳しさを増している中で、労働者の福祉の向上と労働行政推進などについて協議します。

▶ **募集数** = 2人。多数のときは抽せん ▶ **任期** = 14年10月31日まで(前委員の残任期間) ▶ **会議** = 年2回程度 ▶ **申込方法** = 2月15日(金)までに、住所、名前、性別、生年月日、電話番号を下記に連絡(電話可)

問 社会福祉課地域福祉・労政係
☎955-9516

長岡京市男女共同参画懇話会委員

男女が対等にあらゆる分野の活動に参画し共に責任を担う「男女共同参画

シリーズ 長岡京歴史散歩

(111)

長岡京のデザイン画 製品を飾る鳥のモチーフ

発掘調査では時に心を和ませてくれるような遺物も出土します。今回紹介するのは、裏表に絵画が描かれた非常に薄い板で、開田四丁目調査で出土しました。また、一緒に出土した遺物などから、薄板が長岡京の時期、今から約1200年前のものであることも分かりました。

絵がかかれていたのは台形に近い形の板材で、両端の長さ約10cm、幅約3cm、厚さが1mmに満たないものです。表面には二羽の鳥が松と考えられ

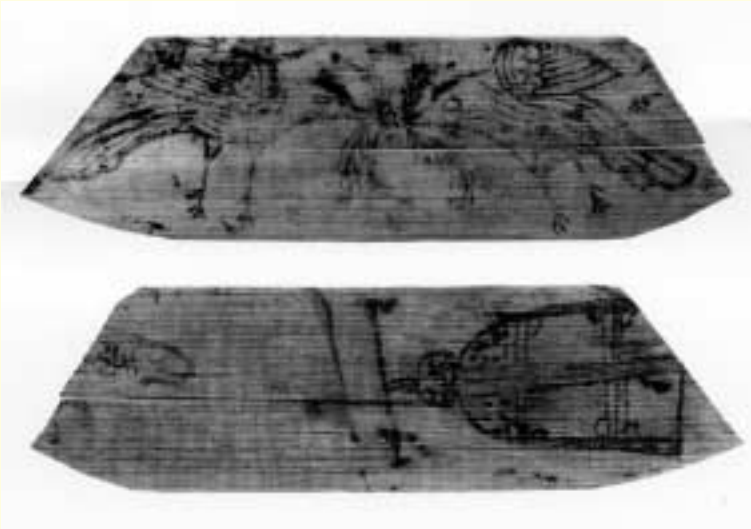

上 - 表面「鳥」・下 - 裏面「梵鐘と亀」

る植物の枝を銜えて対になった絵が描かれています。種類は分かりませんが、比較的小型の鳥で、鳳凰のような架空の鳥でないことは明らかです。左側の鳥は尾部および羽根を長く描き、右側が丸味を帯びた胴体を有していることから、左側は雄、右側が雌を描いたと考えられます。この薄板は画面構成が非常に整っており、板切れや土器などの落書き、人形・人面墨書土器や絵馬のような祭祀画とは異なつた、デザイン画と呼べるものです。裏面には梵鐘、亀の頭部と考えられる絵が描かれています。梵鐘の右下部分と亀の胴体は薄板の形を整える際に切り取られています。薄板が出土した右京六条二坊六町には、西市に関連する工房が存在していました。このことから、薄板は様々なデザインが描かれた大きな「画帳」から、製品を飾るモチーフの原画として表面のデザインを切り抜いたと推測ができます。



デザイン画が出土した遺構



りょうた
村上 涼太くん
(1歳6カ月)

村上剛さん・圭子さんご夫妻の長男
(神足太田)

<両親から一言> わが家の宝。抱っこばかりだった涼太も自分で何でもしたがるようになりました。上手に出来て手を叩いている姿なんかは、とても愛らしいです。じいじも、ばあばも、お父さんも、お母さんも、みんな涼太のことを大事に思っています。元気で明るくやさしい子に育ってね。



掲載を希望する人は、市民情報課広報広聴係へ。
☎955・9501