

広報

4月

ながおかきょう

1

Nagaokakyo Now

日号



情報ワイド P 2 ~ 7

西口再開発 / 市役所がISO14001認証取得

京都府知事選挙 / 完全学校週5日制スタート

春の観光まつり / その他プラスチックの収集月4回に

こども記者通信 P 8 ~ 9

長岡第二中学校 / 長岡第五小学校

あなたのコーナー P 10 ~ 11

保健・憩い・スポーツ・図書館 P 12 ~ 13

情報BOX P 14 ~ 19

《19ページから始まります》

長岡京歴史散歩 P 20

花と竹でつづる桜まつり

長岡の春は花の魅力でいっぱいです。早春の長岡天満宮の梅で始まり、4月にはきりしまつじ、乙訓寺の牡丹が。5月からは八条ケ池西池で花菖蒲、かきつばた、あやめ、蓮が順に咲き誇り、6月には楊谷寺の紫陽花...と続く、花の美のリリース。中でも、花姿のあでやかさでは桜です。初めての桜まつりが4月6日、八条ケ池周辺で行われます。前日までは堤の桜がライトアップであやしく浮きたちます。幽玄の竹林イベント“竹灯籠”も。心地よい風に吹かれて春のひとつときを楽しみませんか。(昨年、八条ケ池周辺で)

こうなる
西口再開発

商業核テナント、マンション分譲業者 再開発組合の臨時総会で決定

見直しを行っていたJR長岡京駅西口地区の市街地再開発事業で、商業核テナントには㈱平和堂が、マンション分譲業者（住宅デベロッパー）には近鉄不動産㈱が、再開発組合の臨時総会で正式決定されました。今年度後半には、地権者の持つ資産価値を新しいビル床の権利に置き換える「権利変換計画」をつくり、知事の認可を目指します。いよいよ、市民要望のある駅前整備の事業が推進されます。

再開発組合の臨時総会が平成14年3月17日に開催され、次のことが承認されました。

核テナント＝㈱平和堂（出店予定面積は約3600㎡）

マンション分譲業者（住宅デベロッパー）＝近鉄不動産㈱（地権者用の床を差し引いた事業費に充てる床＝保留床、取得戸数は約150戸）

近鉄不動産㈱は、今後、参加組合員としてこの事業に積極的に関わっていきます。

キーワードは三つのA

施設は、次のキーワードを中心に、具体的な整備に取り組みます。
アクティビティ（活気・活動） 市民NPOや市民サークルなど、市民交流の中から生まれたグループ活動を支援する場や情報を提供します。また、歴史に培われた長岡京の芸術文化を継承・発展させながら、市民文化を育むステージづくりを提供します。

アメニティ（快適・便利） 駅・道路・建物を一体的に整備することで、交通便利性を図ります。そして建物や街頭照明の整備により、夜も明るく、安心して利用出来るようにします。駅前交通広場を広場公園とつなげた防災拠点としても活用します。また、行政サービス機能や商業店舗・医療福祉・健

康増進施設を集結して、豊かな市民生活を応援します。
アトモスフィア（雰囲気・らしさ） 広場公園は、駅前交通広場・シンボルロードと連続した景観にし、それに続く西国街道を市の象徴として一体的に整備することで、わが街・長岡京の顔となるよう演出します。

地域の新たな交流拠点づくりを目指すため、広場公園や、公共施設設での生涯学習センター機能の導入など、市民が主役の生活交流空間の創造を図ります。

15年に工事着手へ

今後の事業日程計画は次のとおりです。
 平成14年度上半期に市街地再開発事業に関する都市計画変更および、市街地再開発事業認可変更を、下半期に権利変換計画認可を目指しています。
 工事は、平成15年に着手し、同17

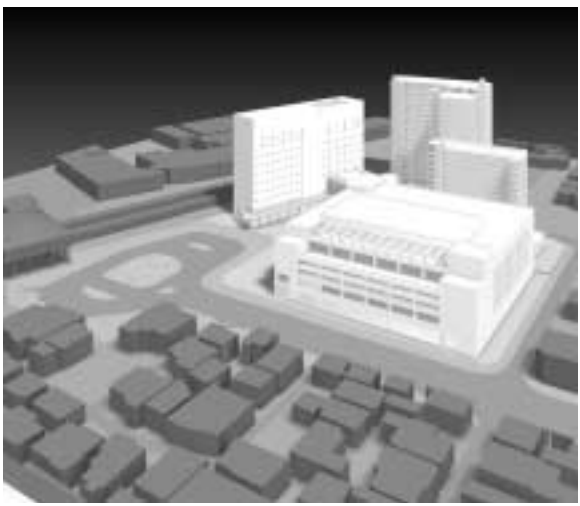

問 市街地再開発課
 ☎9511・7554
 市街地再開発組合
 ☎9511・3055

年竣工を目指します。
予算計画は、約210億円
 再開発事業の予算計画としては、当初予定の280億円から約210億円となります。
 再開発事業は、収支のバランスが釣り合った上で推進される事業であり、事業終了時には清算されます。この事業はこれからの長岡京市内の中心市街地整備の第一歩となるものと考えています。
 みなさんのご意見・ご質問をお寄せください。

長岡京市役所

ISO14001 認証取得

長岡京市役所は今年3月12日(火)に、環境マネジメントシステムの国際規格であるISO14001の認証登録証の交付を受けました(認証取得日は2月27日)。認証範囲は、本庁舎と分庁舎1~3です。庁舎で働く職員(委託事業者含む595人)が環境規格を守り行動しています。



ISO14001の認証登録証の交付を受ける今井市長

ISO14001とは、スイスに本部がある国際標準化機構(ISO)が発行した環境管理システムです。企業が独自でシステムの要求している内容を構築し、廃棄物やエネルギーの使用など環境に影響を与えている原因を調査し、削減目標などを設定します。その実績により見直しを行い、継続的に改善を行っていきま

す。
この認証を取得したことにより、本市が環境への取り組みが国際的に認められたこととなります。

13年10月1日から、ISO14001の要求事項に基づき独自に作成した環境マネジメントマニュアルにより運用を開始しました。そして、昨年11月と今年1月の2回の審査を経て認証取得となりました。

活動内容は、市長の環境方針の

とに「全体で取り組む8項目」、さらに「各課で取り組む67項目」と細かく定めています。それぞれの目的・目標を設定し、継続的に改善をしながら環境への負荷を削減し、環境に良い影響を与える活動を行います。中央公民館などの公共施設は、認証範囲に含まれていませんが、同じ内容で実施します。認証登録は3年間有効で、期間経過後は更新審査を受けることとなります。

全体で取り組む8項目(15年度までの目的)(12年度比較)

- コピー用紙使用量を10%削減
- 設備運転の排ガス量を現状維持
- 水道水使用量を現状維持
- 電気使用量を1%削減
- 公用車の燃料使用量を現状維持
- ガス・灯油使用量を現状維持
- 廃棄物発生量を5%削減
- 消耗品費に対し30%のグリーン購入

「考えは地球規模で、行動は足元から」。わたしたちの一人ひとりの環境にやさしい行動が、大きなうねりとなり、地球温暖化防止につながります。市民のみなさんご協力をお願いします。

●環境方針の全文は、市民情報コーナーや市のホームページで閲覧できます。

問 生活環境課環境政策係

☎ 9555・9542

こんな取り組み 始めています

契約事務をしている関係で、印刷物などには再生紙の利用や大豆インクの使用などを仕様書に書くよう各課にアドバイスをしています。物品の購入についても、エコ商品を利用するように推奨しています。



管財課 鋤持 久子

以前バイクで通勤していたんですが、何か自分でも環境にやさしいことが出来ないかと思ひ、まず歩くことから始めました。家では、雨水を溜めて車の洗車や庭木の水やりなどに利用しています。



青少年・スポーツ課 喜多 利和

家庭で心掛けていることは、なるべく合成洗剤などを使わないことや生ごみのたい肥利用などですね。古着なども、適当な大きさに切って雑きんや台所の油拭きなどに使っています。



社会福祉課 上村 義美

* 職員の所属課名は3月末現在

第31回

春の観光まつり

4月27日(土)・28日(日)

午前10時～午後3時30分

長岡天満宮境内 乙訓寺境内

春の観光まつりの詳しい内容は、4月15日号に掲載します。

■観光写真コンテスト

題材〓市内の名勝旧跡・年中行事・観光まつりなど、長岡京市の観光の魅力を表現したもの。作品〓カラー、白黒ともに六ツ切り。ネガカラーに限る。応募期間〓4月6日(土)～5月15日(水) (当日必着) 送り先〓商工

観光課「観光写真コンテスト係」 注意事項〓応募枚数は1人3点以内で未発表のものに限りです。作品の裏に画題・住所・名前・データなどを書いた応募用紙をはってください。作品は返却しません。入賞作品のネガは必ず提出してください。著作権は主催者に帰属します。

■子供写生大会

画題〓自由 写生場所〓市内 資格〓中学生以下 用紙〓指定しています。

用紙は商工観光課または観光案内所、会場案内所(開催中)で無料配付 応募期間〓4月6日(土)～5月15日(水) (当日必着)に商工観光課へ。春の観光まつり開催中は会場案内所でも受け付けます 注意事項〓作品の裏に住所・名前・年齢・学校名・学年・電話番号を書いてください。応募は1人1点に限りです。作品は希望があればお返しします。

■観光スタンプラリー

市観光協会では、4月6日(土)～7月15日(月)の期間、市内の社寺や施設を巡るスタンプラリーを行います。専用用紙にスタンプを6カ所以上押して、観光案内所または商工観光課へ提出してください。抽せんでデジタル自動血圧計などの賞品が当たります。スタンプ紙は、観光案内所・各ラリーコースの施設で4月6日土がら配付します。

■商工観光課観光係

☎9555・9515

レンタサイクル「たけのこ号」

利用してください



桜まつり

4月6日(土) 午前10時～午後5時

長岡天満宮 八条ヶ池周辺

主な催し

- 雅楽による「女人舞楽・原笙会」の演舞とステージイベント
- 朝市、花市、長岡特産市など

桜のライトアップ 八条ヶ池東堤

4月5日(金)まで。午後6時～9時30分

問 長岡京市商工会 ☎951-8029

- 貸出場所 観光案内所 阪急長岡天神駅前・JR長岡京駅前
 - 利用時間 午前9時～午後4時
 - 設置台数 阪急駅前5台 JR駅前2台
 - 料金 1日800円
 - 受付方法 身分証明書と料金を持って両駅前観光案内所へ(身分証明書がない人は補償金2000円が必要です)
- 問 観光協会事務局(商工観光課内) ☎955・9515
 阪急駅前観光案内所 ☎951・4500
 JR駅前観光案内所 ☎958・4222

学びの場が家庭や地域にも

完全学校週5日制がスタート

4月1日から毎週土曜日が休みとなる「完全学校週5日制」が始まります。これから子どもたちは、学校の授業だけでなく家庭や地域で過ごす時間も増え、そこでの活動や体験を通して、さまざまなことを学んでいきます。この機会に、家庭や地域の中での子どもたちとの関わりについて考えてみませんか。

小・中学校では、4月1日から毎週土曜日が休日になります。子どもたちにとっては、休みの日は家庭や地域で学校の授業とは全然違うことを体験したり、自分の好きなことを思いきりしたりする絶好のチャンスです。

「休日が増えたら勉強の時間が減って、子どもたちの学力が落ちてしまうのでは」と心配する大人たちもいますが、子どもたちの遊びの場は年中無休です。家庭や地域で過ごす時間も、子どもたちはそこでの活動や体験を通して、さまざまなことを学んでいます。

体で学ぶものです。次世代を担う子どもたちを心身ともに健やかに成長するよう学校・家庭・地域社会が互いに協力していくことが必要です。

役立ててください

情報誌や学校開放

- 体育館とグラウンドを開放しています（原則）

小学校 〓 毎週土曜日、午前中
 中学校 〓 月2回土曜日、午前中

学校を地域の教育の拠点として、保護者、地域の人たち、児童・生徒が集まり多世代の人々が交流できる場所に利用してください

- 子ども情報センター協議会による情報誌「げんきっず」（年4回・無料）を発行しています。



▶ 市内外の親子で体験できる催し、子ども向けのイベント情報などが盛りだくさん

- 地域では、土曜日を利用して青少年健全育成推進協議会、育友会連絡協議会、生涯学習推進委員、体育振興会などの各種団体によるさまざまな催しが企画されています。「こま回し、昔遊び、竹細工、コンピュータ教室」など、学校へ行けば何か面白いことをやっているというような「あそびの学校」を計画されていると

ころもあります。これら地域でのさまざまな体験活動などの機会を通して、子どもたちと地域のつながりをつくっていきませんか。



大人も子どもも一緒に縄跳びを（長岡第四小学校あそびの広場で）

これからの学校は

- きめ細かな指導で、基礎・基本や自ら学び自ら考える力を育てます。
- 発展的な学習で、一人ひとりの個性などに応じて子どもの力を伸ばします。
- 学びの機会を拡大し、学習意欲を高め、学ぶ習慣を身につけます。
- 体験活動を重視し、心豊かな子どもを育てます。

「総合的な学習の時間」の充実 「生きる力」の育成

- 学ぶ力を育てるため、教科の枠を超えた学習をします
- 学び方や、ものの見方、考え方を身につけます
- 問題の解決や探究に主体的に取り組みます
- 自己の生き方を考えます

あなたも登録しませんか 生涯学習ボランティア

子どもたちのために、あなたの持っている豊かな経験や特技、知識をそのまま生かしてみませんか。

現在、手芸、絵画、パソコン、英語などさまざまな分野の人たちが登録しています。登録を希望する人は下記へ。

また、生涯学習など事業を計画していく中で指導者（講師）の選び方、運営方法などでお困りの人も下記までご連絡ください。

生涯学習課生涯学習係
☎955-9534

京都府知事選挙

投票日 **4月7日(日)**

午前7時～午後8時

不在者投票は

仕事やレジャーなどで当日に投票に行けない人には、不在者投票ができます。

▶期間 = 4月6日(出)まで ▶時間 = 午前8時30分～午後8時

▶場所 = 事前に郵送している入場券(ハガキ)を持って市役所北棟4階へ

*土曜日や午後5時以降に市役所へ来られる場合、正面玄関が閉まっています。北棟の休日夜間受付から入ってください。

ここがあなたの投票所 《投票所付近図》

<p>第10投票区</p>	<p>第7投票区</p>	<p>第4投票区</p>	<p>第1投票区</p>
<p>第11投票区</p>	<p>第8投票区</p>	<p>第5投票区</p>	<p>第2投票区</p>
<p>第12投票区</p>	<p>第9投票区</p>	<p>第6投票区</p>	<p>第3投票区</p>
<p>第13投票区</p>	<ul style="list-style-type: none"> ●当日投票所へは、事前に郵送されている入場券の投票区を確認してからお越しください。 ●開票所は、西山公園体育館です。 <p>問 長岡京市選挙管理委員会 ☎955-9504 (土・日曜日と午後5時以降は ☎951-2121)</p>		

4月から

その他プラスチックを 月4回収集します



プラスチック製容器包装
表示マーク

その他プラスチックが、B類（ビン類など）の収集日にも出せるようになりました。

その他プラスチックとは

プラチック製品（商標マーク）で製造されている容器または包装材です。レジ袋、カップ類、ボトル類（ペットボトルを除く）、プラスチック容器、ポリ袋、ラップ類、容

器包装用発砲スチロールなど、左図のようなものが対象になります。

マヨネーズ、ケチャップなど付着した食品を洗い流すのが困難な汚れた物は「可燃ごみ」に出してください。

●ごみの詳しい日程は、3月末に全戸配付した「ごみ減量のしおり」で確認できます。

ボトル類 食料品や日用品のプラスチック製ボトル 	罐詰材・フタ類 洗剤、シャンプー、コンクリートなどの容器 	ペットボトル、空きびん、プラスチック製などのプラスチック製のフタ
カップ・パック類 食料品や日用品のプラスチック製カップ・パック 	カップ類、プリン、インスタント食品、コンビニ弁当などの容器 	各種製品などを保護した発砲スチロール
トレイ類 食料品のプラスチック製トレイ 	惣菜、生菓子などのトレイ 	生鮮食品などのトレイ
ポリ袋・ラップ類 食料品や日用品のプラスチック製の袋・ラップ 	野菜、そば、パンなどの生鮮食品などのラップ 	インスタント食品、冷凍食品などの袋
対象外のもの 中に異物が付着し洗えないもの 	中身が空になった、洗えるもの 	プラチック製のおもちゃ、洗面器、バケツ、歯ブラシなど

スナック菓子類の袋などで内側が銀色のものは対象外。可燃ごみ収集日へ

しおりのない人は、衛生課または市民情報コーナーへ。

子供会などの古紙回収に報奨金

市は、自治会や子供会などの団体が行って



いる集団回収（古紙回収）活動に報奨金制度を設けています。報奨金を受けるためには事前の団体登録が必要です。登録は毎年必要で、4月1日（月）から12月27日（金）までに行ってください。

対象になる団体は市内在住者が15人以上（責任者が20歳以上）で次の要件を満たす団体

- 主に地域住民で構成されている
- 回収活動を定期的、継続的に行う
- 営利目的でない
- 市のごみ減量対策に積極的
- に協力できる
- 対象になる資源「ごみ」紙類



3月3日（日）

晴れ

3月3日（日）

弥生3月。さすがに春めく。穏やかな

青空が広がる。まだ冬の表情が残る西山だが、その稜線がくつきりと映える。

アゼリア通りを歩く若い女性の軽快な服装がよく似合う季節となる。なにげなく歩いてきたアスポ通りの街角は、魅力いっぱい女性の性と出会えるゾーン。わが街再発見である。

竹藪の土入れ作業中に見つけたと、知人から若い筒が届く。さっそく食す。軽い歯ざわり、ほのかに春の香り、これぞ長岡の名品だ。

第6回長岡京造形作家展に立ち寄る。一芸に遊ぶ人たちの作品にはそれぞれ個性があり、すばらしい。今日は書を鑑賞するポイントを教示していただいた。書は黒と白の対比の芸術、造形の美と線の美があるという。線の黒、余白の白。余白の美しさを感じ取ることも大事だと。作品の余韻を感じ取ることができれば鑑賞に深みができ、作者が身近になる。書は文字を素材としていながら、いのちを創り宿らせたもの。文字の持つ意味を超えて表現が重んじられる。役員さんの親切なお教えに謝々。

卒業式と入学式を迎える春は、別れと出会いの季節。桜の風が吹く。春一番が吹く。春一番は桜の前に、桜散らしの春三番まで。

今、桜は一気に花を開く時を待っている。

市長 今井民雄

報奨金

（新聞、雑誌、牛乳パック、ダンボールなど）

対象になる活動は年間6回以上の回収・売却活動をして、回収量が年間約5t以上あること

報奨金の額 1団体年間1万円の活動報奨金と、回収したごみ1kgにつき3円の実績

報奨金の請求は10月4日（9月分）と15年3月10日（3月分）の年2回

13年度交付請求書・実績報告書は4月10日（水）までに左記へ

衛生課管理係

9555・9689



体育館に響いた学年合唱

～初めての取り組み3年生を送る会～

長二中



これが迫力がある長二中の合唱です

長二中では、昨年まで、行われていた行事のうち、合唱コンクールが3年生だけの開催となりました。長二中には、これまで先輩たちが築きあげてきた合唱文化があります。生徒たちの力で作り上げてきた貴重な文化です。その合唱文化を今年で途絶えさせるのは非常に残念です。そこで、3年生の卒業を祝うことと、

に練習をしました。そして、だんだん人数を増やし、最後には200人程度の大会に仕上げていきました。そして、いよいよ「3年生を送る会」の本番の日を迎えました。全校生徒が体育館に集まり、お互いに合唱を発表しました。1年生は「空も飛べるはず」という曲を歌いました。初めて取り組んだ合唱でし

自分たちの1年間のまとめを行うため、そして長二中の合唱文化を引き継ぎ、発展させるために、3月13日に「3年生を送る会」を行い、その中で各学年が学年合唱を発表しました。取り組みは2月下旬から始まりました。各学年、学級委員やリーダーが中心となり、パートごとに練習を



3年生から下級生へメッセージもありました

どの学年も全員で合唱をするという事は初めてでしたが、今回の「3年生を送る会」は大成功でした。このことが3年生の長二中の思い出のひとつとして、残ってほしいなと思っています。

長岡第二中学校

(阪上嘉久・菊池優司)

だが、1年生らしく元気の良い歌声でした。

次は2年生。曲は「そのままの君で」を歌いました。

2年生は合唱が2回目という事で、まとまりのあるいい合唱になりました。

そして、最後に3年生。3年生は「河口」という曲を歌いました。さすがは3年生。1・2年生よりモレベルの高い、すばらしい合唱を聞かせてくれました。

くらしの中の人權

109

私の、人の値うち

12年近くの間、市の社会教育指導員として活躍された黒崎良子さんにお話を伺いました。

やさしく。しかもエネルギーいっぱいですね。

黒崎 教師のころ、朝、授業が始まる1時間前には教室で待っていました。登校する一人ずつの顔を見て、子どもたちの気持ちを確かめ、授業に入ったものです。先日、机を整理していたら、30年前の神足小学校時代に作った同和教育の実践報告書が出てきました。謄写版で刷ったものです。このころは夕方、お月さんを見ながら地域の補習学級に出かけ、お月さんを背に帰る日々でした。

今年の3月で退任なさるそうですが。

黒崎 教師時代からですと、半世紀以上も人權にかかわってきました。3月といえば。今からちょうど80年前の3月に、水平社が創立されました。人の世に熱あれ、人間に光あれ。とうたい上げた宣言は、日本で最初の人権宣言といわれています。起草した西光万吉さんの命日も3月です。折しも今年の3月は、地域改善対策の法律が終るときでもあります。なんだか感慨深いです。

悩んだことはありませんか。

黒崎 人はいつも元気なわけではありません。私も落ち込んでいたときがありました。そのとき読んだ詩に強く心を打たれました。作者は部落解放のために尽くされた江口いとさんです。どうしてもお会いしたくて、愛媛県にあるお住まいを訪ねました。初対面の私に、「一緒に食べませんか」と、ご家庭の食卓の輪に入れていただきました。不思議な魅力を持つ人です。沈み込んでいた私に、元気が湧いてきました。江口いとさんは今年で90歳。素直な感性で書かれた「人の値うち」という詩を、私の一生の宝にしています。

(次回に続きます)



人權の花「水仙」



こども

記者

え〜！外国の小学校では

〜外国が身近に 夢もふくらむ〜



長五小

外国の小学校の話を聞きました

いる知り合いに手紙を書いたり色々な方法で調べました。そして発表会。劇や巨大絵本、壁新聞など発表の仕方は色々です。どれも力作ばかりで、とても勉強になりました。

この勉強を通して、日本と外国の小学校では同じところもあるけど、違うところもいっぱいあることに気が付かされました。小学校のことばかりではなく外国のことをもっと知りたくなりました。大きくなったら外国に行きたいなあ、外国の人と話してみたいなあなど夢もふくらんできた「総合的な学習の時間」でした。

長岡第五小学校

(齊藤純輝・竹下枝里子・上嶋梨沙・田中理菜)

世界の小学校のことが知りたいな…とわたしは、総合的な学習の時間に「スクールアドベンチャー」世界の小学校調べに取り組みました。

最初に小学校を外国で過ごした3人の友だちの話を聞いてみることにしました。するとおやつ時間があつたり、グラウンドが芝生だつたり…と驚くことがたくさんありました。

そして次に韓国・中国・オーストラリア・タイなどの国からのお客さんに来ていただきました。話の中で、

掃除がない、自動車で通学する人がいる、運動会がない、給食を選ぶ、夏休みが2カ月もある、先生が厳しい…など、違うことが多くてびっくりしました。小学校のことだけでなく、歌やあいさつなども教えてもらい、時間があつという間に過ぎてしまいました。

次は、グループを作つて自分たちで調べる番です。図書館で本を借りたり、インターネットで調べたり、近所の外国の人に聞いたり、外国に住んで



自分たちで調べたことを発表しました

When I attended a conference in Tokyo, the many differences I was able to observe between people in Tokyo and Kansai really surprised me. Simply riding the train provided clear examples of these differences. People in Tokyo line up very properly when waiting for a train. Furthermore, I was shocked to discover that hardly anyone was using their mobile phones inside the train. Not even to check their email! Which atmosphere do I prefer? Even though I found the dignified, orderly nature of Tokyo residents comforting, I must say that I prefer the locals. In good ways as well as bad, Kansai citizens always express themselves from the heart. Listening to my own "Kansai heart" I have come to recognize that Tokyo is a good place to visit, but Kansai is home

Hello! みなさん こんにちは!



ティモシー パーキュリー
Timothy Bercuryです

～ 関西人の心 ～

(AET: 英語指導助手)

この間、研修で東京に行ったとき、東京と関西の人々を観察し、多くの違いに驚かされました。電車の乗り方でもはっきりと違いがわかります。東京の人は電車を待つ時、きちんと列に並んでいました。しかも電車の中で携帯電話を使っている人がとても少ない事を発見してショックを受けました。携帯メールをチェックしている人すらあまりいないのです！僕はどちらの雰囲気が好きなのでしょうか？東京の礼儀正しくて落ち着いたところもいいけど、僕はやはり地元関西が好きです。良いところも悪いところも含めて関西の人々はいつも自分の気持ちを素直に表現していると思います。僕自身の関西人の心で見つめると、東京は訪れるにはいい所だけれど、関西が僕にとって故郷だということを改めて感じます。

あなたの コーナー

みんなで作るページです。読むだけじゃつまらない。あなたの参加を待っています。

からには、改めて自分の日常のマンナを再確認して住み良い町にしましょう。
(長岡三丁目・加藤嘉輔さん)

ごみ箱は無いほうがいい

天満宮の梅林のごみ箱が撤去されてから、5・6年が経ちますが、かえってごみが減ったように感じます。公園にごみ箱があると、夜中にごみを捨てに来る不埒な人がいます。見張りや監視がない公共の広場はごみ箱が無いほうが良いようです。
(八条が丘・渡邊さん)

3月1日号で「マナーまでも捨てないで」を特集したところ、多くの意見をいただきました。ありがとうございました。
(市民情報課)

その他プラの収集が増えた

その他プラスチックのごみ収集が月4回になるとのこと、大変ありがたいです。これまでプラスチックごみを2週間たるとスーパーの袋に2つも3つもできていました。置いておくところもなくじゃまでした。本当に助かります。
(A・Mさん)

昨年からその他プラの収集が始まり、みなさんの協力でスムーズに移行できました。ご意見やご要望をいただき、ごみや環境問題に積極的に

くらしのインフォメーション

Q 小さな文房具が送られてきて、恵まれない人のための篤志として支払いを求める内容の手紙と3千円の振り込み用紙が同封されていました。どうすればよいでしょう。

A 申し込んでいない商品を一方的に送りつけて代金を請求する商法を、ネガティブ・オプション(送りつけ商法)と呼びます。この場合、購入契約は成立していないため、代金を支払う必要はありません。しかし、商品の所有権は送り主にあるため勝手に処分できません。特定商取引法では商品到着後14日間、商品の引き取りを請求したときは請求日から7日間が経過すれば、送り主は商品の返還請求はできないとしています。この期間が過ぎたら処分してもかまいません。ただし、事業者が間違っても送った場合や会社あての営業関連商品などには適用されません。注意が必要です。

市の消費生活相談...専門相談員が相談をお受けします(毎週火・金曜日 ☎955-9501)

取り組んでいきます。

(衛生課)

お弁当をもって出かけよう

長岡京市に昭和47年に引越して来て、まちもすっかり変わりました。天満宮の池でボートに乗ったりしたことを思い出します。春本番の見物のきりしまつじが楽しみです。また乙訓寺のぼたん、八条が丘の団地や長岡中の桜などもきれいですね。花の好きなわたしは、お弁当を持って出かけようと心に決めていきます。
(今里五丁目・橋口芳子さん)

日差しも柔らかく、春めいてきましたね。まちを少し歩けば多くの自然にふれられます。お散歩がてら、春を感じに外出しましょう。
(市民情報課)



家庭用品
活用コーナー

生活環境課環境政策係
☎955・9542

譲りたいもの、譲ってほしいもの
があれば、生活環境課へ。

譲ります

司法試験用教材、ワープロ、長イ
ス、下駄箱、子ども用自転車、ペ
ーラック、ドレッサー、ステレオ、
本だな、こたつ、五月人形
譲ってください

ベビーカー(A型・B型)、ホーム
ベーカー、ファクシミリ、三輪車、
パソコン、子ども用自転車、子ども
用スキー一式、エレクトーン、テレ
ビ、ミシン、ワープロ、将棋盤、ペ
ーラック、乳児用食卓イス、茶道
具、掃除機、剣道用具一式、一輪車、
電子レンジ

修理費用も考えて

最近、自然を少なくする人や、汚す人が一段と増えてきているような気がします。広報で八条ヶ池のベンチ、六角舎、東堤の散策照明灯が壊されたりしていることが掲載されていました。修理する費用も高く驚きました。いったい誰がこのようなことをし、何を考えているのでしょうか。自然を愛するわたしとしては本当に許せません。(S・Oさん)

日常マナーを再点検しましょう

何故、モラルが低下したのでしょうか。自分さえ良ければ他人のこととはどうでも良いという世相が浸透しているようで情けないことです。わがまち長岡京市の市民はお互いに美しい町、住み良い町を謳っている

伝言板

募集します

ダンスサークル「水曜会」(社交ダンス) 毎週水曜日午後6時(初級)、午後7時20分(中級)、府立婦人教育会館で 入会金10000円、会費は月2500円 問 藤岡(☎951・6733)

社交ダンス同好会金木犀 毎週木曜日、午後7時30分(9時、産業文化会館で 入会金2000円、会費は月4000円 問 長尾末和(☎952・0057)

JAC(ストレッチとジャズダンス) 毎週月曜日、午前10時15分(11時45分、京都信用金庫3階で 入会金1500円、会費は月3000円 問 中川晴恵(☎955・2755)

スクエアダンス アメリカ生まれの楽しいダンス(4月は無料体験できます) 毎週土曜日、午後7時(9時、長岡京市または向日市中央公民館で 1回3000円(5月より) 問 福地勲(☎953・3801)

グリーン長岡テニスクラブ(硬式) 女性は月・火・木曜日の午前9時(午後1時、男性は土・日・祝日の午後1時)5時、長岡公園テニスコートで

お知らせ

●市民情報課の電子メールアドレスが変わりました。今後、電子メールによる投稿は、下記「あて先」に記載したアドレスへお願いします。
●毎月15日号の表紙の写真を募集します。詳細は14ページをご覧ください。

入会金2000円、会費は月2500円 問 北神芙美子(☎955・8113)

さわらび会(茶道) 茶道初心者 毎月第2・4土曜日、午後1時30分(5時、中央公民館で 入会金1000円、会費は月2000円 問 石原節子(☎381・3768)

Fクッキングサークル 毎月第3金曜日、午前9時30分(正午、中央公民館で 入会金1000円、会費は月2000円 問 森山紀佐子(☎955・2096)

ぼっぼの会 対象は2・3歳児 いちご狩り・工作あそびなど 毎月第2・4火曜日、午前10時30分(正午、公園や公民館などで 入会金500円、会費は月2000円 問 鈴木妙子(☎953・6088)

ひい奈の手作り教室 対象は4年生以上の小学生 ジュニア手芸クラフト教室 毎月第3土曜日(全12

回)、午後1時30分(4時、産業文化会館で 材料費1000円 問 矢野博美(☎953・2149)

アゼリア(女声コーラス) 歌の好きな女性 毎週木曜日、午前10時(正午、京都信用金庫3階で 入会金2000円、会費は月3500円 問 松宮八千代(☎332・0850)

「こいのぼり」の寄付を 下海印寺では毎春、小泉川近くの田んぼに30匹以上のこいのぼりが泳いでいます。春の風物詩のこいのぼりが古くなってきました。いらなくなったこいのぼりの寄付をお願いします 問 下海印寺自治会の山本(☎953・0958)

催しの案内 第2回ワイワイカヤカヤ公園フェスティバル 竹細工つくり、フリーマーケットなど 4月14日(日)(雨天の場合は21日(日)、午前10時)、調子八角バス停前の植樹コーナーで 問 長谷川

川潔(☎953・0894) 春の公開山行(健脚向き) 4月14日(日)、午前7時20分、出町柳バス停集合 コース(鎌倉山、峰床山、八丁平)約14km・6時間30分 参加費500円、交通費は実費、弁当・水・雨具は持参要 申し込みは4月10日(水)まで 問 乙訓山の会の酒井(☎932・4131)

オーディオ銘器による「長岡京室内アンサンブル」のCD試聴 「アンサンブル」の5月発売予定のCDの試聴を含む 4月16日(火)、第1部(午後2時)4時、第2部(午後7時)9時、中央公民館で 問 植村良彰(☎959・2778)

アンサンブル・ボシエット「創立15周年記念演奏会」 創作オペラ「つるものがたり」 4月21日(日)、午後2時開演、京都府長岡京記念文化会館で 入場料1000円 問 天白真理子(☎953・4069)

まちかどクイズ

正解者5人に 図書券500円分が当たる!



問題 市役所はISO を取得。 中の数字は?(ヒント=P3)

応募方法 官製ハガキに クイズの答え 住所・名前・年齢・電話番号 最近思うこと、市政への意見など何か一言 紙面への掲載の可否(匿名、ペンネーム希望の場合はその旨も)を書いて、下記へ。賞品の発送をもって当選の発表とします。

締切 4月15日(月) 当日消印有効

【投稿募集】内容は自由。投稿方法もハガキ、FAX、電子メール、何でもOK。「あなたのコーナー」と標記し、住所・名前・年齢・電話番号(匿名、ペンネーム希望の場合はその旨も)を書いて下記へ。なお、趣旨を変えない範囲で加筆・省略する場合があります。写真やイラストも募集中(作品はお返ししません)。掲載分には記念品を差し上げます。

【伝言板の利用方法】詳しくは、それぞれの連絡先に問い合わせてください。営利目的、政治活動や宗教活動に関するものなどは掲載できません。掲載申し込み用紙は、市民情報課にあります。

【あて先】〒617-8501(住所記入不要) 長岡京市役所 市民情報課広報聴係 ☎955-9501 問955-9703 電子メール jouhou@city.nagaokakyo.kyoto.jp

憩い

老人福祉センター

竹寿苑
☎954-6830

6月分団体利用受け付け ▷1日(月)、午前9時
健康相談 ▷11日(木)、午後1時30分～3時

地域福祉センター

きりしま苑
☎956-0294

6月分団体利用調整会議 ▷1日(月)、午前9時30分から

映画鑑賞会 ▷5日(金)、①午前10時から「晩菊」、出演：杉村春子、沢村貞子、細川ちか子 ②午後1時30分から「無法松の一生」、出演：阪東妻三郎、月形龍之介、園井恵子 ▷19日(金)、①午前10時から「名もなく貧しく美しく」、出演：高峰秀子、小林桂樹、加山雄三 ②午後1時30分から「東京ラブソディ」、出演：藤山一郎、椿澄枝、星令子

医療相談〔予約制〕 ▷4日(木)=内科 8日(月)=皮膚科 10日(水)=眼科 ▷いずれも、午後1時30分から ▷対象は60歳以上の市民 ▷定員は先着順で各5人

カラオケ大会 ▷12日(金)、午後1時から ▷対象は60歳以上の市民

団体登録 団体で利用の場合は、利用手続きが必要 ▷対象は60歳以上の市民10人以上で構成する団体 ▷利用は月1回(半日) ▷申込は利用月の2カ月前の1日(休苑の場合は翌日)の午前9時30分から調整会議で決定します。当日参加できなくても、空いていれば先着順で受け付けます

スポーツ

西山公園体育館

☎953-1161

個人開放デー ▷13日(土)・27日(土)、午前9時30分～午後2時30分 ▷利用料はバドミントン1コート600円、卓球1台500円 ▷利用時間はすべて1時間です

●いずれも、体育館シューズと道具などは各自で持参してください

今月の主な大会 ▷28日(日)=京都国体記念バドミントン対外交流大会

スポーツセンター

☎951-3363

個人開放デー ▷13日(土)・27日(土)、午前9時～午後2時 ▷利用料はバドミントン1コート600円、卓球1台500円、テニス(正午まで・雨天中止)1コート1,000円 ▷利用時間はすべて1時間です

●体育館シューズと道具などは、各自で持参してください

無料開放は、年2回になります

5月5日(こどもの日)

10月14日(体育の日)

図書館

☎951-4646

対面朗読サービス〔予約制〕 ▷3日(水)・9日(火)・17日(水)・23日(火)、午前10時15分～正午 ▷1階録音室など

おはなしとブックトークの会 ▷13日

(土)、午前11時～正午 ▷2階お話しコーナー

子どもの広場 ▷20日(土)、午後2時～3時 ▷3階大会議室

子どもの本を読む会 ▷25日(木)、午前10時～正午 ▷3階大会議室

ブックガイド

<一般書>

「今すぐ始めるセキュリティ対策」

大谷淳 / 著

日経BP出版センター / 刊

これからの生活や仕事を行っていく上で、インターネットはとて大切な存在です。一方、それを壊すコンピュータ・ウイルスが世界中で被害をもたらしています。また、情報を盗むといった不正なアクセスも後を絶ちません。個人レベルから企業レベルまでのセキュリティ対策について、初心者にもわかるようにやさしく解説してあります。

<児童書>

「時を超えるSOS」

あさのあつこ / 作

講談社 / 刊

男子中学生の綾瀬留衣はフリーマーケットに立ち寄った。そこで留衣だけにしか見えない謎の女の人に出会う。その人の口から「蘭を・・・助けて・・・。」ということばがもれた。そのあと気を失った留衣が目覚めたのは、江戸時代の商屋「鳴子屋」の一室だった。行方不明の姉をさがす少女(蘭)を助けて留衣の活躍が始まる。

保 健

乳幼児

健康推進課母子保健係
☎955-9704

4カ月児健診 ▷25日(木) ▷対象は13年12月生まれ

1歳8カ月児健診 ▷23日(火) ▷対象は12年8月生まれ

3歳6カ月児健診 ▷24日(水) ▷対象は10年10月生まれ

●健診の受付時間

1日～14日生まれ...午後1時

15日～24日生まれ...午後1時30分

25日～31日生まれ...午後1時50分

問診票を記入のうえ、2時までにお越しください。

10カ月児教室 ▷小グループでの発達・育児・離乳食完了期の食事などの話、親子ミニ遊び、身体計測個別相談 ▷19日(金) ▷対象は13年6月生まれ。「すくすくのーと」の問診票を送付します。

●健診の受付時間

1日～14日生まれ...午前9時30分

15日～24日生まれ...午前9時45分
25日～31日生まれ...午前10時

問診票を記入のうえ、10時15分までにお越しください。

●いずれも保健センターで

後期離乳食教室〔予約制〕 ▷5日(金)、午前10時～11時30分 ▷保健センター ▷対象は第1子が13年4・5月生まれの乳幼児の保護者



▷予約は4日(木)まで電話受付

ツベルクリン反応検査 ▷8日(月)、午後1時30分～2時50分受付 ▷保健センター ▷対象は生後3カ月～4歳未満

B C G ▷10日(水)、午後1時30分～2時50分受付 ▷保健センター ▷対象は上記のツベルクリン反応検査を受け、陰性の人



一 般

健康推進課成人保健係
☎955-9705

リハビリ相談〔予約制〕 ▷12日(金)、午後1時15分～3時30分 ▷保健センター ▷対象は脳卒中などの病気や事故により障害のある人。腰や膝が痛くて困っている人 ▷自宅でするリハビリの方法などについて、医師や理学療法士、作業療法士、保健師・看護師など専門家が相談に応じます ▷前日までに電話で申し込み要

●同時に「壮年期のリハビリのつどい」を開催しています ▷対象は40歳～64歳でなんらかの障害のある人 ▷前日までに電話で申し込み要

向陽保健所 ☎933-1151(代)

向日市上植野町 京都府乙訓総合庁舎内

飼えなくなった犬・ネコの引き取り

毎週火曜日、午前9時～10時30分

☎環境衛生課衛生係 ☎933-1241

日曜・祝日の急患はすぐ

<外科>テレホンサービス

953-3900

案内 = 午前7時30分～午後6時

診療時間 = 午前10時～午後6時

乙訓医師会では、輪番当直医制を敷いて休日の急患の診療にあたっています。

<内科・小児科> 955-3320

乙訓休日応急診療所(今里北ノ町39-4)

診療受付 = 午前9時30分～午後4時

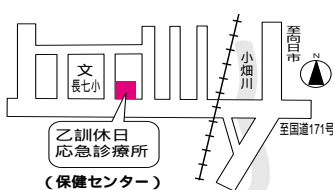

乙訓休日応急診療所

今年で20周年

〒617-0814
長岡京市今里北ノ町39-4
乙訓休日応急診療所
☎955-3320

1 番多い乳幼児の発熱
昭和57年、乙訓地域住民の長年の要望であった休日応急診療所が設置され、今年4月で満20年になります。
公設公営の診療所として開設以来、診療日数1356日、患者数6万5618人で、診療日1日あたり平均48・4人の診療を行いました。(14年3月1日現在)
平成13年度の病気別では、呼吸器系が全体の約7割、年齢別では、0～5歳が半数を占めています。
今後毎日曜日・祝日・振替休日および年末年始の内科・小児科の診療に万全の体制で対応します。
記念誌を作成します。診療所を利用し思い出に残ることがありましたら、4月末までに休日応急診療所宛に投稿してください。

国民健康保険からのお知らせ

人間ドック・脳ドックの助成

健康チェックのために、ぜひ利用してください。14年度の受診者負担額、受けられる医療機関、対象年齢などは下表のとおりです。

▶対象 = 国民健康保険の被保険者で、次の条件すべてを満たす人。国民健康保険の資格を取得してから1年以上経っている 保険料を納付している(未納がない) 前回の受診から1年以上経っている ▶脳ドックは、磁場を用いた検査です。ペースメーカー

【人間ドック】...20歳以上の人

医療機関名	種別	受診者負担額
京都桂病院	1日	男 7,600円 女 8,200円
	1泊	男女とも 12,800円
済生会京都府病院	1日	男 7,600円 女 8,200円
	1泊	男女とも 12,800円
蘇生会総合病院	1日	男 7,000円 女 7,600円
	1泊	男 11,000円 女 11,600円
新河端病院	1日	男 7,900円 女 8,400円
	1泊	男女とも 8,000円

や人工心臓を使用している人、体内に磁性金属のある人などは受けられません ▶申込方法 = 国民健康保険証とハンコを持って国保年金課国保係へ

国保制度上の世帯主変更が可能に

国民健康保険では、各種の届け出や保険料の納付義務は、世帯主にあります。世帯主自身は職場の健康保険に加入していても、世帯の中に国保の加入者がいる場合は、これらの義務を負うこととなります(国保の加入者でない世帯主のことを「擬制世帯主」といいます)。

しかし、実際に国保の保険料を支払っている人は、擬制世帯主でなく国保

【脳ドック】...40歳以上の人

医療機関名	検診内容	受診者負担額
京都桂病院	MRI・MRA検査 頸部血管エコー検査 血液検査	9,500円
済生会京都府病院	MRI・MRA検査	8,400円
蘇生会総合病院	MRI・MRA検査 (頸動脈撮影含む) 血液検査	6,000円
新河端病院	MRI・MRA検査 (頸動脈撮影含む) 血液検査	6,300円
シミズ四条大宮クリニック	MRI・MRA検査 ドップラー検査 血液検査	7,200円

*いずれも、受診者負担金は医療機関の窓口で直接お支払いください。

の加入者自身であることもあります。

今後は、届け出により、国保制度上の世帯主を擬制世帯主から国保の加入者に変更することも可能になりました。なお、世帯主変更は、擬制世帯主が保険料を完納しているなど、一定の要件を満たしていることが必要です。

問 国保年金課国保係
☎955-9511

あなたの写真を広報紙の表紙に

毎月2回発行している「広報ながおきょう」。このうち15日号について、表紙を飾る写真を皆さんから募集します。

▶募集する写真 = 長岡市内の季節の風物、自然、名所、行事を撮影したもので、横長の構図に限る。サイズはL判か2L判 ▶応募方法 = 写真に 撮影年月日と場所 100字程度のコメント(ふりがな) 名前、住所、電話番号 掲載希望月(8月と1月は除く)を書いた紙を添え、掲載を希望する月の前月15日までに下記へ ▶写真は返却しません。掲載する写真は、その時季にふさわしいものを広報の編集会議で選定します

問 〒617-8501 長岡京市役所
市民情報課広報広聴係
☎955-9501 ☎955-9703

4月 無料相談

相談日が祝日・休日と重なる場合はご確認ください。

弁護士相談【予約制・定員8人】 市民情報課 ☎955-9501
木曜日 13:30～16:30 市役所市民相談室

*予約は相談日の3日前から。

登記相談【予約制・定員6人】 市民情報課 ☎955-9501
16日(火) 13:30～16:30 市役所市民相談室

税相談【予約制・定員8人】 市民情報課 ☎955-9501
22日(月) 10:00～15:00 市役所市民相談室

人権相談 市民情報課 ☎955-9501
8日(月)・17日(水) 10:00～16:00 市役所市民相談室

行政相談 市民情報課 ☎955-9501
17日(水) 10:00～16:00 市役所市民相談室

消費生活相談 市民情報課 ☎955-9501
火・金曜日 10:00～16:00 市役所市民相談室

発達相談【予約制】 健康推進課 ☎955-9704
随時 保健センター

ことばの相談【予約制】 健康推進課 ☎955-9704
随時 保健センター

親と子の健康相談 健康推進課 ☎955-9704

10日(水) 9:30～11:00 保健センター

22日(月) 9:30～11:00 きりしま苑

26日(金) 9:30～11:00 中央公民館

学校教育相談【予約制】 ☎952-5151

月～金曜日 10:00～17:00 教育センター

家庭児童相談【予約制】 ☎953-7710

月～金曜日 9:00～16:00 市役所分庁舎3

こどもSOSテレホン相談 ☎953-7710

月～金曜日 第2・第4日曜日 9:00～16:00

乳幼児育児相談

月・水・金曜日 9:00～12:00 エンゼル ☎953-7711

月～金曜日 9:00～16:00 たんぼぼ ☎955-6262

職業相談 パート ☎955-0506 高齢者 ☎951-8727

月～金曜日 8:45～16:30 市役所分庁舎3

女性の相談室【予約制】 ☎955-9609

木曜日 13:30～16:30 市役所市民相談室

心身障害者相談 社会福祉課 ☎955-9710

18日(木) 10:00～16:00 市役所分庁舎3

母子家庭奨学金、交通遺児奨学金 申請を受け付け中

1年ごとの更新です。毎年手続きしてください。両方は受けられません。

▶**対象** = 《母子家庭奨学金》母子家庭の乳幼児、小・中学生、高校生、専修学校生、学校法人が設置した外国人対象の学校に在籍する児童を養育している人《交通遺児奨学金》両親またはそのどちらか一方を交通事故で失った乳幼児、小・中学生、高校生、専修学校生、学校法人が設置した外国人対象の学校に通う児童を養育している人
▶**申請方法** = 申請用紙を受け取り、5月31日(金)までに下記へ。6月3日(月)以降の申請は、月割り計算になります

問 児童福祉課児童福祉係
☎955-9518

生活助成金 申請を受け付け中

▶**対象** = 身体障害者手帳の等級が1級または2級の人、療育手帳A判定の人、身体障害者手帳3級と療育手帳Bの両方を持っている人、20歳未満の子どもと母のみの世帯の人 ▶**内容** = 水道、公共下水道などの使用料の一部を助成 ▶**申請方法** = 4月30日(火)までに、身体障害者手帳、療育手帳、ハン

コ、振込先金融機関の口座番号がわかるものを持って下記へ。5月以降の申請は、月割りで減額されます ▶申請は毎年必要です

問 社会福祉課障害福祉係
☎955-9710 ☎952-0001

愛のタクシーチケット

▶**対象** = 視覚障害、下肢・体幹・平衡機能障害、運動機能障害、内部障害で、身体障害者手帳の等級が1～3級の人、療育手帳A判定の人 ▶**内容** = 外出困難な重度心身障害の人に、タクシー料金とガソリン給油の一部を助成 ▶**申請方法** = 4月30日(火)までに、身体障害者手帳または療育手帳、ハンコを持って下記へ。5月以降の申請は、月割りで減額されます ▶申請は毎年必要です

問 社会福祉課障害福祉係
☎955-9710 ☎952-0001

旧軍人軍属で 恩給を受けていない人、引揚者の皆さんへ

総務省所管の認可法人・平和祈念事業特別基金では、次の人に、内閣総理大臣の書状などを贈呈しています。

旧軍人軍属で恩給を受けていない、いわゆる恩給欠格者の人

終戦に伴い、本邦以外の地域から引き揚げて来た人

●請求書類は下記にあります。

問 社会福祉課地域福祉・労政係
☎955-9516 ☎952-0001

今年度中に65歳以上になる人の 介護保険料の納め方は

昭和12年4月2日～昭和13年4月1日生まれの人は今年度、65歳に達した月から介護保険の第1号被保険者となります。保険料は、納付書または口座振替(「普通徴収」といいます)で納付してください。

普通徴収は、老齢(退職)年金を受けようになっても翌年度の9月まで続きます。それまでの間は、口座振替による納付が確実で、便利です。

【口座振替の手続き】預金通帳と届出印を持って取り扱い金融機関へ。近畿2府4県の郵便局でもできます。

問 介護保険課管理係 ☎955-9702

介護保険Q&A

Q 介護保険の利用者負担が高額で困っています。高額介護サービス費の申請方法は?

A 同じ月内に受けた在宅サービスまたは施設サービスの利用者負担(1割)の合計額が、下表の上限額を超えた場合、その超えた分が後日払い戻されます。所定の申請書に領収書を添えて、介護保険課に申し出てください。

世帯の種類	上限額
一般世帯	37,200円
世帯全員が住民税非課税	24,600円
生活保護を受けているか、住民税世帯非課税で老齢福祉年金を受けている人	15,000円

*複数の利用者がある場合は世帯合計額

*施設サービスでの食事代の標準負担額は対象外

問 介護保険課保険係 ☎955-2059

国民年金からのお知らせ

老齢福祉年金証書の提出を

老齢福祉年金を受けている人は、14年4月期の支払いを受け取ったあとで、証書を提出してください。14年8月期欄の支払い額を記入します。

▶**提出日** = 4月11日(木)～12日(金)・15日(月)の午前9時～午後4時 ▶**提出先** = 国保年金課 ▶**必要なもの** = 老齢福祉年金証書、ハンコ、通知のハガキ

14年度の国民年金保険料の額は

- ・定額保険料 13,300円/月
- ・定額 + 付加保険料 13,700円/月
- 4月から来年3月までの1年分の保険料を4月中に納めると割引きされ、年間の納付額は、次のようになります(カッコ内は割引き額)。
- ・定額保険料 156,770円(2,830円)
- ・定額保険料 + 付加保険料 161,480円(2,920円)

問 国保年金課国民年金係
☎955-9512

14年度労働保険の年度更新

事業主の皆さん、労働保険料の申告納付は、今年4月1日(月)～5月20日(月)の間をお願いします。

問 京都労働局 総務部 労働保険徴収課
☎241-3213

ニュース バリアフリーNEWS

福祉医療

重度の障害のある人や母子家庭の人が健やかに安心して暮らすことができるように、医療費の一部を市が負担する制度です。

対象となるのは、▷身体障害者手帳の等級が1～3級か療育手帳A判定の人 ▷高校卒業までの母子家庭児童と母親で、世帯の所得が一定の制限額を超えない人です。発行された福祉医療費受給者証を健康保険証と一緒に医療機関の窓口で提示すると、医療費が減額されます。

申請手続きは ▷身体障害者手帳、療育手帳、児童扶養手当または遺族年金の証書 ▷ハンコ ▷健康保険証を持って高齢福祉課へ。

問 高齢福祉課医療係
☎955-9519 ☎952-0001

スポーツセンター

- バドミントン 1コート 600円
- 卓球 1台 500円
- テニス 1コート 1,000円

*利用は1時間ずつ。
*テニスは正午まで。雨天時は中止。
*体育館シューズや用具は各自持参。
●今年度の無料開放は、5月5日(こどもの日)と10月14日(体育の日)に実施します。

問 西山公園体育館 ☎953-1161
スポーツセンター ☎951-3363

ファミリーサポートセンター
入会説明会

ファミリーサポートセンターは、子育ての援助が欲しい人と援助をしたい人が会員となって、育児支援をするための組織です。

▶とき = 4月26日(金)、午前10時~11時 ▶ところ = 中央公民館学習室1
▶当日、登録を希望する人は、顔写真(2cm×3cm)2枚とハンコを持ってきてください ▶申込方法 = 電話で下記へ

申込 長岡京市ファミリーサポートセンター ☎959-3034

市民献血デー

4月5日(金) 長岡京市役所
午前10時~正午、午後1時~3時30分
4月10日(水) 済生会京都府病院
午後1時30分~3時30分
問 社会福祉課地域福祉・労政係 ☎955-9516 ㊟952-0001

廃食用油と粉石けんの交換

長岡京生活学校では、食用油など家庭用の廃油1.8ℓ(1升)につき、粉石けん200gと交換しています。

▶とき = 4月6日(土)、午前10時~正午。5月は休みます ▶ところ = 産業文化会館駐車場北側

問 長岡京生活学校 年清立子 ☎953-1815

シルバー人材センター
入会説明会

▶とき = 4月23日(火)、午前9時開始
▶ところ = 市役所分庁舎3会議室1

▶対象 = 市内在住でおおむね60歳以上の健康で働く意欲のある人 ▶持ち物 = 年会費1,000円、顔写真(3cm×2.5cm)2枚、京都銀行長岡支店または郵便局の本人名義の通帳(配分金の振込先として必要)

問 (社)長岡京市シルバー人材センター ☎955-8000

市民税非課税世帯は
検診などが無料に

市民税非課税世帯の人は、市が行う次の事業が無料扱いになります。

- 子宮がん検診
- 乳がん検診後の超音波断層撮影
- 高齢者インフルエンザ予防接種

▶無料となる額 = は500円、は1,000円 ▶申請方法 = 事前に健康推進課の窓口へ。課税状況を確認後、「無料取扱カード」をお送りします ▶生活保護世帯は、従来どおり「受給者証」などを提示してください

●今年度の子宮がん検診の受診期間は12月末までです。

申込 健康推進課成人保健係 ☎955-9705

愛犬への思いやり 犬の登録と狂犬病予防注射



犬の登録と狂犬病予防注射が始まりました。次の最寄りの動物病院で受けてください。登録は生涯で1回ですが、予防注射は従来どおり毎年必要です。

当日は、愛犬手帳(鑑札番号などを記入したもの)を持って犬によく慣れた人が連れてきてください。

▶対象になる犬 = 生後91日以上の犬
▶手数料 = 注射手数料3,200円。登録手数料3,000円(登録済の場合は不要)

問 生活環境課環境保全係 ☎955-9685

乙訓地域の動物病院

病院名	住所	電話番号
ケーオー動物病院	友岡川原29-12	955-8763
小山動物病院	天神5丁目1-1	951-0731
村松犬猫診療所	長法寺力池1-2	952-9157
第二吉田動物病院	開田2丁目4-24	954-3699
たぐち動物病院	今里4丁目11-17	953-5555
長岡京動物病院	長岡1丁目4-4木村ビル	955-6310
武田動物病院	野添1丁目17-13	955-0203
青木獣医科病院	向日市寺戸町渋川22-7	933-0124
オカダ動物病院	〃 寺戸町殿長13	933-8818
西谷動物病院	〃 寺戸町大牧1-240	932-4830
西向日動物病院	〃 上植野町切ノ口26-5	921-0602
窓場動物病院	〃 鶏冠井町番田3-7	922-6337
オオジ動物病院	〃 寺戸町八反田7-6	922-7504
米沢動物病院	大山崎町円明寺脇山1-370	956-1122
みなせ動物病院	〃 大山崎鏡田2-47	952-7772

市が実施する集合注射の日程

と き	と ころ
4月16日(火) 午後1時20分~2時 2時20分~3時 3時20分~4時	奥海印寺自治会館 長五小南消防団詰所 金ヶ原自治会館
17日(水) 午後1時20分~2時 2時20分~3時 3時20分~4時	神足公民館 勝竜寺公民館 調子公民館
18日(木) 午後1時20分~2時 2時20分~3時 3時20分~4時	井ノ内公民館 長法寺自治会館 保健センター
19日(金) 午後1時20分~2時 2時20分~4時	東和苑自治会館 長岡京市役所

*当日は予防注射の問診票の記入が必要です。
*愛犬の体調が悪い場合や妊娠中、授乳期間中は注射できません。

公民館は学びのひろば



公民館では、一人でも多くの人に楽しく学習してもらうために、今年もさまざまな事業を行います。面白く楽しく学べるプログラムを用意してあなたをお待ちしています。ぜひご参加ください。



ヤング・チャレンジ教室 初回は、パン作りに挑戦

年間を通してさまざまな体験をしよう。まずはパン作りから始めます。

- ▶とき = 4月20日(土) 午後2時～5時
- ▶ところ = 中央公民館 ▶対象 = 中学生・高校生 ▶定員 = 先着順で20人
- ▶内容 = ロールパン作り。パンを食べながら、今後挑戦したいことなどの話し合い ▶参加費 = 300円(材料費)



男と女の土曜講座

変える・変わる・考えて自分らしく

4月20日(土) 男と女のミステリー

～源氏物語より～

講師は現代歌人協会会員の林和清さん

4月27日(土) 夫婦を考える

～毎日、毎日夫婦してるのイヤ、それともウレシイ?～

講師は長岡病院名誉院長の小林一之さん

▶時間 = 午後1時30分～3時 ▶ところ = 中央公民館 ▶対象 = 市内在住・在勤の人 ▶定員 = いずれも先着順で20人程度 ▶参加費 = 無料 ▶託児 = 2歳～就学前の児童

●今後の予定...6月29日(土)に「時代と家族」、7月27日(土)に「ビデオ鑑賞」、8月24日(土)に「セクシャル・ハラスメント」、9月21日(土)に「やさしさの流行」という内容で実施。詳しくは、後日「広報ながおかきょう」でお知らせします。



フレンド・シップ(全12回)

月に1回集まり、物を作ったり見学したり、時には考えてお話しも。

4月20日(土) 自己紹介と年間の説明

5月11日(土) 自然と植物

～わたしの体験より～

6月 8日(土) 自然を楽しむ

～ハリーポッターのハーブの石鹸作り～

7月13日(土) 平和を考える

～ペットボトルのサッカーボール～

8月10日(土) 長岡の竹でおもちゃ作り

～ガリガリトンボ～

9月14日(土) わたしも詩人

～月・宇宙・自然などをテーマに～

10月 5日(土) 月見と詩の朗読発表

11月 9日(土) わたしは物知り

～京都大学総合博物館をたずねる～

12月14日(土) 絵を見る目

～大山崎山荘美術館でモネを楽しむ～

1月18日(土) 自分を見つめよう

～こころのお話～

2月15日(土) 冬の星座をキャッチ

～星座のお話しと星空散歩～

3月 8日(土) サヨナラ・また会おうね

～レストランでパーティー～

▶時間 = 午前9時30分から1・2時間程度 ▶ところ = 中央公民館。～は別 ▶対象 = 小学4年生～6年生ですべて参加できる人 ▶定員 = 先着順で15人程度 ▶参加費 = 無料。材料費、交通費、入館料は実費負担

その他の お知らせ

市や公共機関からなど

図書館を利用するには

本を借りるには貸出券が必要です。貸出券は、市内在住・在勤・在学の人に無料で発行します。初めての人は、住所などの確認できるもの(保険証、運転免許証など)を持って来てください。市外に住む人は、市内に通勤・通学していることが確認できるもの(社員証、学生証など)も必要です。

「子どもの広場」の開催時間が午後2時～3時に

4月から、開催時間が従来より30分早くなりました。今月の開催は4月20日(土)の午後2時～3時です。

「小学生のためのおはなし会」が「おはなしとブックトークの会」に

4月から名称が変わりました。内容は、お話しや本の紹介ですが、より充実したものになります。今月の開催は4月13日(土)の午前11時～正午です。

問 図書館 ☎951-4646

スポーツ施設の 個人開放デーが月2回に

個人開放が、4月から月2回に増えます。スポーツセンターでも実施します。

《毎月の開放日・時間》

第2・第4土曜日(4月は13日と27日) 西山公園体育館

午前9時30分～午後2時30分
スポーツセンター 午前9時～午後2時

《利用できる種目・料金》

西山公園体育館

バドミントン	1コート	600円
卓球	1台	500円

第10回 長岡京居 受賞 おめでとうございます

各部門合わせて202点の応募がありました。受賞者のみなさんは右表のとおり。

問 生涯学習課文化係 ☎955-9734

賞	入賞者(敬称略)
長岡京市長賞	宮腰 和代(奥海印寺)
市議会議長賞	榊原 六郎(城の里)
教育(委員)長賞	森 一恵(天神一丁目)
文化協会長賞	岡本美知子(友岡)
京都新聞社賞	《該当なし》

賞	入賞者(敬称略)
長岡京市長賞	山形 敏彦(一文橋二丁目)
市議会議長賞	駄竹 明美(今里)
教育(委員)長賞	《該当なし》
文化協会長賞	後藤 章子(久貝三丁目)
京都新聞社賞	岸之上紀顕(京都市)
長岡京市長賞	田中 澄水(一文橋二丁目)
市議会議長賞	松本 文吉(馬場一丁目)
教育(委員)長賞	西田ふみ子(粟生)
文化協会長賞	柏村 志満(神足二丁目)
京都新聞社賞	森 大(梅が丘)

賞	入賞者(敬称略)
長岡京市長賞	渡邊 一隆(奥海印寺)
市議会議長賞	磯山 勝治(河陽が丘)
教育(委員)長賞	藤原 隆彦(尼崎市)
文化協会長賞	長谷川英雄(河陽が丘)
京都新聞社賞	井上 喬子(梅が丘)
長岡京市長賞	岡村 衛人(金ケ原)
市議会議長賞	石村 照子(長岡一丁目)
教育(委員)長賞	飯田由紀子(河陽が丘)
文化協会長賞	永田 薫(野添一丁目)
京都新聞社賞	小寺みどり(こがねが丘)

記録」に触れてみませんか。

▶ **展示期間** = 4月2日(火)~5月31日(金)。5月2日(木)から一部展示替え

問 図書館 ☎954-3557

乙訓障害者施設 合同フェスティバル

手をつなぎ、心をつなぎ、夢つなく！
~地域にひらけ私たち~

乙訓地区17の施設が集まり、企画しました。ともに楽しいひとときを過ごしませんか。

▶ **とき** = 4月14日(日)、午後1時開演
▶ **ところ** = 京都府長岡京記念文化会館
▶ **内容** = さをりファッションショー、和太鼓演奏、みんなで歌おう ▶ **出演** = 乙訓の障害者福祉施設の仲間たちと高石ともやさん ▶ **入場料** = 500円

問 乙訓若竹苑

☎954-6501 ☎954-6588

乙訓福祉会 リサイクルバザー

乙訓福祉会に通う人たちの充実した生活を支援するために開催します。

▶ **とき** = 5月12日(日)、正午~午後3時 ▶ **ところ** = 産業文化会館

● 物品を提供してください。5月7日(火)までにご連絡くだされば、引き取りに

伺います。大型重量物、古着、古本、家電製品、パソコンはお断りします。

問 (社福)乙訓福祉会

☎952-0888 ☎952-0889

聴覚障害者・中途失聴・難聴者のためのいきいきサロン

▶ **とき** = 4月3日(水) 午後1時30分~3時30分 ▶ **ところ** = 向日神社参道下集合 向日市福祉会館 ▶ **内容** = お花見。雨天の時は向日市福祉会館に集合 ▶ **要約筆記**、手話通訳あり

問 乙訓障害者地域生活支援センター「キャンパス」

☎957-6999 ☎952-2597

学 習

講座・教室・講演会 など

高齢者の「生きがい教室」に講師を派遣

趣味や教養を高め、生きがいのある生活を過ごしてもらうために、団体が催す教室や講座に講師を派遣します。

▶ **対象** = 老人クラブや一人暮らしの老人の会などが主催する教室や講座。先着2団体 ▶ **派遣科目** = 詩吟、茶道、英会話、琴、大正琴、華道、ピアノ、

小唄、民舞、書道、和紙ちぎり絵、パッチワーク、手芸、銭太鼓、民謡、三味線、編み物、短歌、囲碁、詩画、押し絵、絵画、コーラス、気功体操など

▶ **講師派遣** = 5月以降で、週1回(1回につき2時間)全4回以内 ▶ **費用** = 無料 ▶ **申込方法** = 4月19日(金)までに電話で下記へ。個人での申し込みは不可
申込 きりしま苑 ☎956-0294

14年度 前期 ライフキッズスポーツクラブ

5月11日(土) 楽しいキッズピクス
5月25日(土) 楽しいキッズピクス
6月 8日(土) 親子のできるリズム体操
6月22日(土) 親子のできるリズム体操
7月 6日(土) 体操のお姉さんと遊ぼう
* はNHK「おかあさんといっしょ」の体操のお姉さんが講師です

▶ **時間** = 午前10時~11時 ▶ **ところ** = 西山公園体育館 ▶ **対象** = 3歳~就学前の幼児とその保護者で、全教室に参加できる人 ▶ **定員** = 先着順で50組 ▶ **参加費** = 親子計2人で3,000円。子ども1人増えるごとに1,000円追加 ▶ **参加記念Tシャツ**(子ども用)を進呈 ▶ **申込方法** = 所定の用紙に参加費を添えて下記へ。4月3日(水)受け付け開始
申込 (助)長岡京市体育協会
(西山公園体育館内) ☎954-8011

春の全国交通安全運動 4月6日(土)~15日(日)

..... ゆずりあい 心さわやか 京の春

交通安全体験セミナー & 教習所一日開放

4月15日(月) 午前10時~午後3時
長岡自動車教習所



- ▷ シニアドライバー教室
実車を使って正しいブレーキ操作や死角をチェック。
- ▷ 高齢者自転車大会
交通ルールを学び、自転車に乗る技術を磨きましょう。入賞者には賞品を差し上げます。
- ▷ 衝突衝撃体験車コーナー ▷ 安全運転診断コーナー
- ▷ 運転適性診断コーナー

どなたでも参加できます。昼食と記念品を用意します。申し込みは、4月10日(水)までに電話で下記へ。

申込 都市管理課交通対策係 ☎955-9686



- 子どもと高齢者の交通事故防止
- 飲酒運転など悪質、危険な運転の追放
- 安全運転と正しい自転車利用の励行

長岡天神駅東自転車駐車をリニューアル

4月から、阪急長岡天神駅東自転車駐車場は、(助)自転車駐車場整備センターから市の管理に変わりました。施設の化粧直しを行い、サービス面では、6カ月定期利用なども新たに設けました。より美しく便利になった駐輪場、ぜひご利用ください。

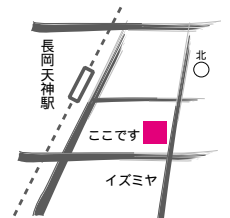

放置自転車保管場所の開所時間が変わりました

4月から 午後2時~4時30分(従来は午後1時30分から) 場所は、JR長岡京駅を東へ、古市橋南側です
* 自転車は、路上などに放置すると、とても危険な障害物となります。緊急車両の活動や避難時の妨げにもなります。駐輪場を利用しましょう。

交通災害共済 加入受け付け中。申し込みは都市管理課へ。

情報 BOX

2002(平成14)・4・1号

市が主催するもののほか、他の団体の情報も掲載しています。詳しいことは、それぞれの連絡先にお問い合わせください。

このコーナーは左から右にお読みください。

公共施設ガイド

- 4月の休業・休館日 -

市役所	☎951-2121
なるべく各課の直通番号をご利用ください	
教育センター	☎952-5151
保健センター	☎955-9062
きりしま苑	☎956-0294
竹寿苑	☎954-6830
(休) = 土・日・祝	
中央公民館	☎951-1278
(休) = 30日と月・祝	
図書館	☎951-4646
(休) = 2日・30日と月・祝	
西山公園体育館	☎953-1161
スポーツセンター	☎951-3363
(休) = 火	

● 2～7ページにも情報を掲載しています

募 集

作品・人材募集 など

毎日歩こう会 新会員募集

日本橋～京都(新東海道中^{ひば}藤栗毛)の道のり493.7kmを歩きます。全行程の往復相当の距離を歩いた人には、踏破証と記念品を差し上げます。

▶とき = 5月1日～15年3月31日
▶対象 = 市内在住の人 ▶年会費 = 1,500円 ▶内容 = 毎日歩いた歩数を、1カ月ごとに所定のハガキで事務局に報告 ▶万歩計は各自で用意してください ▶申し込み = 4月7日(日)～14日(日)、午前9時～午後5時に年会費を持って西山公園体育館へ

問 長岡京市社会体育振興会連合会
「毎日歩こう会」事務局
西山公園体育館内 ☎953-1161

北開田会館 習字教室 会員募集

基礎から始めて、日常生活上で役に立つ習字を習得します。

▶とき = 毎月第2・第4水曜日、午前10時～正午と午後7時30分～9時30分の2部制 ▶ところ = 北開田会館
▶対象 = 市内在住の人 ▶会費 = 月1,000円

申込 北開田会館
☎955-8844

パソコンライフをサポートします 長岡京ネット加入者募集

市の情報化推進計画により商工会が委託を受けて運営する、インターネット接続サービスです。業界大手のニフティとの提携により、@niftyの会員サービスも受けられます。

▶料金 = 入会金1,000円 カード決済の人は月900円(年10,800円) 持参・銀行振り込みの人は年10,000円(一括払い) いずれも税別。電話代は別。接続時間制限なし ▶サービス内容 = 無料で独自メールアドレスの取得、ホームページ開設(10MBまで) ボランティアスタッフによるサポート ▶ADSL、ISDN対応 ▶パソコン初心者支援、パソコン講座、ホームページ

開設講座などが受けられる「長岡京ネット友の会」を準備中 ▶申込方法 = 申込用紙(市役所、産業文化会館にもあります)に必要な事項を記入し、持参または郵送で下記へ

申込 〒617-0843 友岡三丁目9-18
長岡京ネット事務局
☎953-7468 ☎959-4546
http://www.nagaokakyo.net
Email: info@nagaokakyo.net

イベント

催し物・行事 など

昭和63年京都国体 記念事業 (市制30周年記念)

京都国体写真展

▶とき = 4月27日(土)～5月9日(木)
▶ところ = 中央公民館2階市民ギャラリー ▶内容 = 第43回国民体育大会バドミントン競技会の写真展示

バドミントントーナメント交流大会

▶とき = 4月28日(日)、午前9時30分～午後2時45分 ▶ところ = 西山公園体育館 ▶内容 = 京都国体出場選手などによるダブルスゲーム

問 青少年・スポーツ課スポーツ係
☎955-9735

採れたて野菜を食卓に ふれあい朝市

毎週月曜日 中央公民館市民ひろば

毎週木曜日 勝竜寺城公園駐車場

いずれも午前8時30分～9時(品切れまで)

- ペットの入場はお断りします。
- 小銭をご用意ください。

問 農政課農業振興係
☎955-9514

図書館展示コーナー

「神足村の自治と記録」

旧村の伝統を受け継ぐ自治会や個人の家には、用水や山の利用の取り決め、村の絵図など、村を運営していくために作成された江戸時代以降の古文書が、今も大切に保管されています。

今回は、神足地区に伝わる資料を中心に、村の運営に関する資料を展示します。村の財産や権利を管理・維持していくために先人が書き残した「村の

シリーズ 長岡京歴史散歩

(113)

幻の寺

〜金原寺〜

長岡京市内にある唯一の天皇陵、それが土御門天皇金ヶ原陵です。金ヶ原集落西方の美しい柵田が広がる山麓に位置していて、大きく東側に眺望が開いています。

土御門天皇は後鳥羽天皇と承明門院源在子との間に第一皇子として生まれ、わずか4歳で即位しました。非常に優雅で温かな性格であったと伝えられています。

承久の乱(1221年)の後に、父の後鳥羽上皇が隠岐へ、弟の順徳上皇が佐渡へ流されることが決まり、土御門天皇(当時上皇)も乱とは無関係にもかかわらず自ら土佐国(高知県)に流され、後に阿波の国(徳島県)に移り、1231年そこで37歳の生涯を閉じました。同地で火葬された遺骨は京に帰り、1233年、その供養のために母承明門院在子が建てた金ヶ原の法華堂に安置されました。法華堂は別名金原御堂とも呼ばれ、金原寺という名は後世のもので。

1242年に土御門天皇の息子が後嵯峨天皇として即位したことによって復権し、盛大に法要が行われるようになります。この年の10月に金原御堂で法要が催され、1244年にも13回忌の法華八講が行われたとあります。おそらくこのような過程の中で、金原御堂は徐々に整備されていったものと思われる。しかし1268年を最後に記録は途絶えてしまいます。そしていつの頃から廃絶してしまっただろうか、まったく別の場所が土御門天皇陵と考えられるなど混乱が生じていました。江戸時代になって、現在の場所が土御門天皇金原

陵とされ、その際大石がある石塚と呼ばれる小丘が法華堂跡と推定されました。現在のところ金原寺の正確な規模や、なぜこの地が遺骨の安置場所に選ばれたのかは判っていません。おそらく土御門天皇あるいは母の承明門院在子とゆかりのある土地だったのでしょう。1997年に土御門天皇陵の近くで発掘が行われ、寺の遺構は見つかりませんでした。13世紀頃の土器が出土しました。これは盛大に法要が営まれていた時期と一致するもので、幻の寺金原寺の一つの手掛かりが得られました。



土御門天皇金ヶ原陵と発掘調査地(北東から)



中島 **陸登**くん(3歳7カ月)
りくと
そつき
颯希くん(1歳1カ月)

中島基裕さん・比呂江さんご夫妻の長男・二男
 (竹の台)

<両親から一言> ちょっと恥ずかしがり屋で、きかんしゃトーマスが大好きな陸登。弟の面倒をよく見てくれて助かります。誰にでも笑顔を見せてくれる颯希。2・3歩あるけるようになりました。これからも、仲の良い兄弟でいてくださいね。



掲載を希望する人は、市民情報課広報広聴係へ
 ☎955・9501