

広報 ながおかきょう



主な内容

情報ワイド	P 2 ~ 7
小畑川バードウォッチング		
まちかどトーク / 同和問題研究市民集会		
下水道使用料の改定		
所得税の確定申告・市府民税の申告		
こども記者通信	P 8 ~ 9
あなたのコーナー	P 10 ~ 11
保健・憩い・スポーツ・図書館	P 12 ~ 13
情報BOX	P 14 ~ 19
《19ページから始まります》		
長岡京歴史散歩	P 20

春を待つ

大寒を1週間後に控えた日、市内にも雪が降りました。砂糖をまぶした洋菓子のように白く化粧した山々や家並み。雪は、見慣れた景色を一変させます。通勤の人々が、合わせた両手を白い息で暖めながら背を丸めて通り過ぎます。畑では、小さなつぼみを抱いた花菜が摘み取りの時期をじっと待ちます。2月4日は立春。春へと向かう季節の分かれ目です。

(1月14日、粟生で)



冬の小畑川

バードウォッチング

個性あふれる野鳥のさえずりを聞きに出かけませんか。自然の中の新しい発見に、感動を覚えるかも。冬鳥たちを観察しながら、水辺の環境を考えてみましょう。

2月14日(土) 午前9時～正午 《雨天中止》

小畑川河川敷（古市橋～落合橋付近）

対象 市内在住・在勤・在学の小学生以上の人
（小学生は保護者同伴）

定員 先着順で40人

講師 長法寺小学校教諭の井本彰さん

集合 午前9時、J R長岡京駅東口

申し込み 電話で環境政策推進課へ。2月2日(月)受付開始
*当日、双眼鏡などがあれば持ってきてください。

問 環境政策推進課環境政策担当

☎955-9542 FAX951-5410



マガモ

大きさ アヒルくらい
鳴き声 ゲー、ゲエ、ゲエ
特徴 緑色の頭



ゴイサギ

大きさ 全長58cm
鳴き声 クワツ、クワツ
特徴 夜に川や池でえさをとる



コサギ

大きさ 全長61cm
鳴き声 ゴアー、ゴアー
特徴 白い体、長い首



ユリカモメ

大きさ ハトより大きい
鳴き声 ギューイ、ギーイッ
特徴 赤いくちばし、赤い足



ケリ

大きさ ハトより大きい
鳴き声 キキイ、キキイと鋭い声
特徴 黄色い長い足



市長と語ろう「まちかどトーク」

2月28日(土) 午後7時30分～9時

長岡第九小学校 南校舎1階 地域交流室

【今回のテーマ】

民間活力と連携のあるまちづくり
 多彩な都市機能の充実
 〓 業務・産業機能と居住機能の
 共存を図るためには
 総合型地域スポーツクラブの推進
 〓 各種のスポーツを地域ぐるみ
 で楽しむためには
 …など

*会場には駐車場がありません。徒歩、自転車などでお越しください。

☎ 情報管理課 情報公開・相談係

☎ 955・9501

☎ 955・9703



今回は長九小
校区に伺います



第19回 長岡京市 人権問題研究市民集会

人権が尊重される社会について、みんなで考えてみませんか。

2月14日(土) 午後1時～4時30分
 中央公民館3階 市民ホール

人権啓発作品表彰式

講演『夢 追いかけて』

パラリンピック金メダリスト 河合純一さん

映画『Touch a Dream 夢 追いかけて』(字幕スーパー付き)

日本でただ一人の全盲の熱血教師の愛と勇気を描いた感動の作品



絵 = 長四中(2年)佐藤江美さん

* 保育ルーム(乳幼児が対象)、副音声、手話通訳、要約筆記を希望する人は、2月6日(金)までに生涯学習課へ。

☎ 生涯学習課 生涯学習係 ☎ 955-9534 ☎ 951-8400

バードウォッチング ミニ知識

準備するもの

- 双眼鏡** なるべく視野が広いもので、倍率は7～9倍くらいがよい
- メモ帳** 観察記録をメモしておくため
- 図鑑** 名前のわからない鳥を調べる。持ち運びに便利なものがよい

バードウォッチングのスタイル

- 服装** 原色のものは避ける。緑色、茶褐色系を中心に自然の中に紛れてしまう色のものを。冬はかぜをひかないように防寒対策も必要
- 帽子** 自然の中で頭を守ったり、寒さを防いだりするために
- 足まわり** 足音のしにくいものが理想的。水鳥を見に行くなら長めのゴム長ぐつがよい

鳥への気配り

鳥を驚かさないよう気をつける。できるだけ静かに、その生活域を大切に

4月1日から公共下水道の使用料金を改定します

大切な都市基盤である下水道。その整備や維持管理を行うための事業会計の状況は、年々悪化しています。今後、下水道事業を安定的に行うためには、長年据え置いてきた使用料を値上げせざるを得ず、今年4月1日から使用料を改定することになりました。ご理解とご協力をお願いします。



▶下水道の整備は快適な住生活のために欠かせません
早期の100%普及を目指して進めている下水道工事



普及率100パーセントを目指して

下水道は、公共用水域の水質を保全して快適な生活環境をつくり出すほか、大雨による浸水を防ぐなど、わたしたちの暮らしに欠かすことのできない都市基盤施設です。長岡京市では昭和49年に下水道整備に着手し、最重要施策の一つに位置づけて積極的に事業を進めてきました。その結果、平成15年4月1日現在で人口普及率は89・0パーセントとなりました。普及率100パーセントを早期に実現できるように、今後取り組みを進めます。

借金と税金による補てんに頼っている現状

事業を進めていくうえで問題となるのは、多額の資金が必要となることです。地方債(借金)と一般会計(税金)からの補てんに頼らざるを得ないという厳しい財政状況が続いています。市は、経営改善のため、工事コストの縮減のほか、平成11年度に30人だった職員数を平成15年度には23人に減らすなど、人件費削減のための努力もしてきました。

一方、昨年6月には、市行財政健全化推進委員会から、「下水道使用料については、適正な受益者負担の観点から、段階的に改定することが急務である」との意見をいただきました。

受益者負担の適正化に向けて

市の下水道使用料は、平成4年7月の改定以来11年余りの間実質的な改定を行っていないため、必要

な経費を使用料でどれだけ賄っているかを示す

「使用料回収率」は、50パーセントを少し超える程度の状況が続いていました。この間、下水道会計の不足分は一般会計(税金)から多額の補てんをしていま

した。しかし、使用料回収率は、全国的には上昇傾向にあるのに対し、本市の場合は少しずつ低下し、平成15年度決算時には50パーセントを下回る見込みとなっています。

このようなことから、下水道(汚水)の整備や維持管理に要した経費はその受益者である使用者に負担していただく、という原則に少しでも近づけるため、使用料を改定することになりました。改定率については、近隣市町と比べて割合と高とならない範囲に抑えることとしています。

なお、今回改定した使用料の適用は、平成16年度から18年度までの3年間とし、19年度以降は、使用料回収率の推移などを見ながら再度検討することとしています。

13年度	平成14年度	15年度								
<p>使用料回収率</p> <p>53・4%</p>	<table border="1"> <tr> <td>維持管理費 5億 1599万円</td> <td rowspan="2">18億8094万円</td> <td>一般会計 繰入金など 9億 596万円 (48.2%)</td> </tr> <tr> <td>元利償還金 13億 6495万円</td> <td>下水道 使用料 9億 7498万円 (51.8%)</td> </tr> <tr> <td></td> <td></td> <td>財源内訳 (使用料回収率)</td> </tr> </table>	維持管理費 5億 1599万円	18億8094万円	一般会計 繰入金など 9億 596万円 (48.2%)	元利償還金 13億 6495万円	下水道 使用料 9億 7498万円 (51.8%)			財源内訳 (使用料回収率)	<p>使用料回収率(見込) 50%以下に</p>
維持管理費 5億 1599万円	18億8094万円	一般会計 繰入金など 9億 596万円 (48.2%)								
元利償還金 13億 6495万円		下水道 使用料 9億 7498万円 (51.8%)								
		財源内訳 (使用料回収率)								

【使用料回収率とは】

下水道事業は独立採算で運営するもので、うち汚水事業にかかる維持管理費と借金の元利償還金は、使用者に負担していただくべき経費(使用料対象経費)です。これが使用料収入でどれだけ賄えているかを示したのが使用料回収率で、下水道財政の健全性を計る重要な目安となります。

改定後の下水道使用料金表（月額・消費税抜き）

用途	使用料金			
	使用水量	現行料金	改定料金	
一般汚水 (共用汚水、 公衆浴場汚 水以外のす べての用途 に使用す るもの)	基本料金	0 ~ 10m ³	600円	800円
	超過料金	11 ~ 15m ³	1 m ³ につき 70円	1 m ³ につき 85円
		16 ~ 30m ³	1 m ³ につき 80円	1 m ³ につき 100円
		31 ~ 100m ³	1 m ³ につき 85円	1 m ³ につき 110円
		101 ~ 500m ³	1 m ³ につき 90円	1 m ³ につき 115円
		501 ~ 1000m ³	1 m ³ につき 105円	1 m ³ につき 135円
		1001 ~ 5000m ³	1 m ³ につき 125円	1 m ³ につき 160円
		5000m ³ 超	1 m ³ につき 145円	1 m ³ につき 185円

新料金の適用は4月使用分から

改定後の下水道の使用料は、左表のとおりです。平均して28・3パーセントの値上げとなります。今年3月31日までの使用料は現行料金で、新料金は4月使用分から適用します。

本市の下水道使用料は、2か月分を年6期に分けて徴収しているため、3月までの分と4月からの分を合わせて徴収する場合は、それぞれ使用日数により日割計算します。

問 下水道部管理課庶務係
☎ 955・9527 ☎ 953・3505

例えば、月に25m³(2カ月で50m³)使用した場合の使用料金は

現行(2カ月分)		改定後(2カ月分)	
20m ³ までの部分	1,200円	20m ³ までの部分	1,600円
21 ~ 30m ³ の部分	70円 × 10m ³ = 700円	21 ~ 30m ³ の部分	85円 × 10m ³ = 850円
31 ~ 50m ³ の部分	80円 × 20m ³ = 1,600円	31 ~ 50m ³ の部分	100円 × 20m ³ = 2,000円
下水道使用料金 = + +	= 3,500円	下水道使用料金 = + +	= 4,450円
請求額 = 3,500円 × 消費税1.05	= 3,675円	請求額 = 4,450円 × 消費税1.05	= 4,672円

使用料金早見表(2カ月分・消費税込み)

用途	使用水量	現行料金	改定料金	改定幅
一般汚水 (共用汚水、 公衆浴場汚 水以外のす べての用途 に使用す るもの)	20m ³ まで	1,260円	1,680円	420円
	30m ³	1,995円	2,572円	577円
	40m ³	2,835円	3,622円	787円
	50m ³	3,675円	4,672円	997円
	60m ³	4,515円	5,722円	1,207円
	70m ³	5,407円	6,877円	1,470円
	80m ³	6,300円	8,032円	1,732円
	90m ³	7,192円	9,187円	1,995円
	100m ³	8,085円	10,342円	2,257円

* 2カ月分の料金を算出するため、使用水量と基本料金を上記「下水道使用料金表」の数値 × 2 で計算しています。

下水道事業の認可変更案 縦覧できます

(京都府桂川右岸流域関連 長岡京市公共下水道)

予定区域や工事期間などは、次のようにご覧いただくことができます。

汚水事業については、現在の公共下水道事業認可区域910.5^{ha}に、高台など小泉川以西の地域を加えて989.4^{ha}に拡大するため、国の認可を受けます。

縦覧期間 2月2日(月)~16日(月)
午前8時30分~午後5時
* 市役所の閉庁日を除く

縦覧場所 市役所分庁舎2 会議室

- 縦覧期間中は、認可変更案について市長に意見書を提出することができます。
- 詳しくは、下水道部管理課庶務係へ。

京都府内各市の下水道使用料金(25m³/月額・消費税込み)

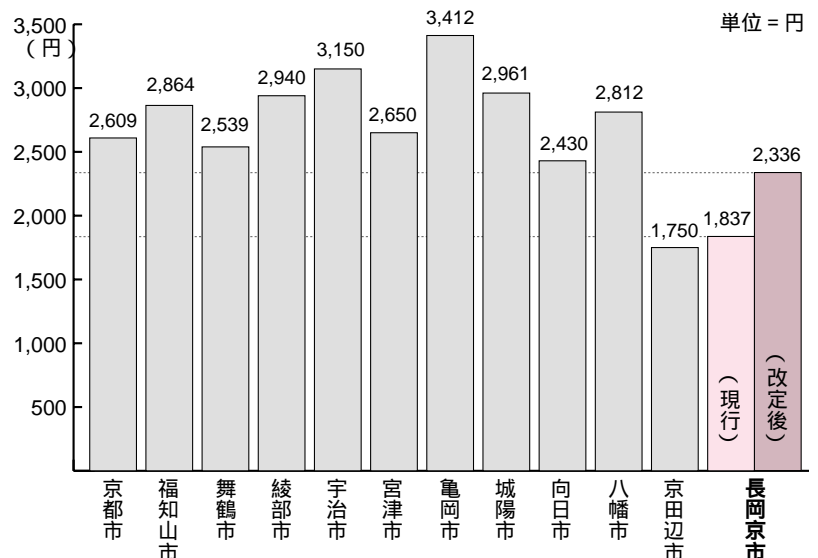

平成15年分 市府民税と所得税の申告

所得税の確定申告

2月16日(月)～3月15日(月)



平成15年分の所得税の確定申告が2月16日(月)から始まります。申告期限が近づくと大変混雑します。早めに済ませてください。

なお、税務署では申告納税制度の趣旨から「自書申告」を推進しています。確定申告書は、自分で作成しましょう。

申告書の提出は

下記の表のとおり出張受け付けと納税相談を行います。会場に持参するか、右京税務署へ郵送(または持参)してください。申告期間中は市役所課税課(北棟2階)でもお預かりします。

確定申告が必要な人は

事業所得や不動産所得などがある人
平成15年中の所得の合計額から所得控除の合計額を

引いた金額に対する税額が、配当控除額などの合計額を超える人

給与所得者(サラリーマン)

給与の年収が2000万円を超える人 給与所得や退職所得以外の所得の合計額が20万円を超える人 給与を2力所以上から受けている人 ④年末調整ができていない人など

農業所得のある人

農家の人も収支計算が必要です。帳簿や保存書類に基づき、農業所得がいくらかあるかを計算して申告してください。

確定申告すれば源泉徴収された所得税が戻る人は

マイホームをローンなどで購入した人や増改築した人多額の医療費(保険金などで補てんされた額を除く)を

支払った人 年の途中で退職し、12月の年末調整を受けていない人

●所得税が還付になる場合の申告の受け付け：2月16日(月)より前でも受け付けています(郵送も可)

●還付申告相談センター：給与所得者などの還付申告は、次の会場でもできます
会場 JR高槻駅前 総合市民交流センター8階

期間 2月3日(火)～13日(金)。
土・日・祝日を除きます
時間 午前10時～午後4時

申告用紙は2種類あります

確定申告書A：給与所得者で医療費控除などを受ける人や年金収入のある人などが使えます。

確定申告書B：所得の種類にかかわらず、どなたでも使えます。

所得税の納税相談と出張受け付け

ところ / と き	2 月														3 月	
	16 (月)	17 (火)	18 (水)	19 (木)	20 (金)	21 (土)	22 (日)	23 (月)	24 (火)	25 (水)	26 (木)	27 (金)	28 (土)	29 (日)	1 (月)	2 (火)
長岡京市立産業文化会館																
向日市民会館 (向日町競輪場前)																
大山崎町立中央公民館 (大山崎町役場南隣り)																
右京納税協会 (右京税務署南隣り)																
相談の種類と受付時間	種類 ...小規模事業者対象の税理士無料相談 ...税務署出張相談															
	受付時間 午前9時30分～正午、午後1時～3時															

譲渡所得・贈与税・相続税の相談をする人は、税務署へお越しください。
来場者が多数の場合は、早めに受け付けを終了します。あらかじめご了承ください。
各会場への車での来場はご遠慮ください。

●市役所での申告書の配布は1月末からの予定です。6ページの表に記載の納税相談と出張受け付けの実施日には会場に備え付けてあります。

記入上の注意など

所得税の確定申告書などはコンピュータで読みとりま

問 右京税務署

京都市右京区西院上花田町10の1

☎311・6366

市府民税の申告

3月1日月～15日月

申告書の提出は

市役所北棟4階大会議室

申告をしなくてよい人は

人

所得税の確定申告をする

確定申告が必要な人は

平成16年1月1日に市内に住み、15年中に給与・事業・配当・不動産所得などがあった人

市役所から市府民税の申告書が届いた人。2月27日(金)発送予定

公的年金受給者のうち市府民税が課税される人で、配偶者控除、国民健康保険料、国民年金保険料などの社会保険料の控除やその他の控除のある人

す。オレンジ色の枠内に一文ずつついでいいに記入し、折り曲げたり汚したりしないでください。

所得が給与や年金だけの人で勤務先や支払先から給与(公的年金など)支払報告書が送付される人

●国民健康保険に加入している人は、前年中の所得額が、高額療養費などの給付額や保険料の軽減措置の判断基準になります。

●平成15年中に所得がなくても、申告書が届いた人は申告してください。

問 課税課市民税係

☎955・9507

☎951・5410

国民年金・国民健康保険・介護保険の保険料「社会保険料控除」の対象に

控除が受けられるのは平成15年中に納めた保険料で本人分のほか家族分も含まれます。

国民年金保険料

15年中の保険料

●月額 定額保険料≡1万3300円 付加保険料≡1万3700円

●前納 定額保険料≡15万6770円 付加保険料≡16万1480円

●保険料の納付済額は、京都西社会保険事務所で確認してください。

問 保険年金課国民年金係

☎955・9512

☎951・5410

☎315・1881

☎315・2333

国民健康保険料

保険料の納付済額は、保険料の領収証書などで確認してください。納付した額がわからない人は保険年金課まで問い合わせてください。

問 保険年金課管理係

☎955・9706

☎951・1929

介護保険料

介護保険料の納付済額は、社会保険庁や共済組合などから送られてくる「平成15年分公的年金等の源泉徴収票」で確認してください。普通徴収(納付書や口座振替)で納付している人は、先月中旬に送付した「普通徴収納付済確認書」で確認してください。

●生計を一にする配偶者やその他の親族の負担すべき保険料を納付した場合は控除の対象になります。

●配偶者や親族が支払いを受ける公的年金などから特別徴収される保険料は控除の対象になりません。

問 高齢介護課管理係

☎955・9702

☎951・5410

介護保険サービスの自己負担額

「医療費控除」の対象に

次の介護保険サービスについて、介護保険の自己負担額(在宅サービスの日常生活費を除く)が、医療費控除の対象になります。

介護保険施設 介護老人福祉施設 介護老人保健施設 介護療養型医療施設

介護保険居宅サービスのうち医療系サービス 訪問看護 訪問リハビリテーション 居宅療養管理指導 通所リハビリテーション 短期入所療養介護 右記の医療系サービスと次の居宅サービスをあわせて利用した場合 訪問介護 訪問入浴介護 通所介護 短期入所生活介護 介護老人福祉施設については、自己負担額の2分の1が対象です。

●訪問介護については、家事援助が中心である場合を除きます。

●所定の領収書などを確定申告書に添付する必要があります。

問 高齢介護課保険係

☎955・2059

☎951・5410

出張年金相談

▶とき = 2月4日(水)、午前10時～正午と午後1時～3時

▶ところ = 中央公民館2階講座室

▶内容 = 年金や保険料納付相談

▶持ち物 = 年金手帳

▶保険料の支払いもできます

問 保険年金課国民年金係

☎955-9512 ☎951-5410



ゴールを目指して

～朝練もがんばったマラソン大会～

長四小



ゴールまであと少し

き、校庭に出て走るという姿がよく見られました。

12月16日の本番は、乙訓高校のグラウンドで走りました。低学年は1km、中学年は1.5km、高学年は2kmの距離です。

マラソン大会は、毎年やってくる冬の行事です。1カ月ほど前から、朝の練習が始まります。全校の児童が、朝の5分間を「マラソンタイム」として、一生懸命走ります。そのあと、それぞれが自分のマラソンカードに走った周だけ色をぬります。学年別に目標があつて、みんなそれをめざしてがんばります。

みんな自分の目標がそれぞれあるようでした。それを聞いてみると、男子は「1位をねらう」、「5位以内に入る」など前向きな意見が多かつたのですが、女子の中には、完走できればよい」「長距離は苦手やしなあ」など、自信のない意見も聞かれました。

そして本番。準備運動、アップも終わって走る準備をしています。いよいよスタート。順調な人もいれば、思いどおりに走れない人もいて、みんな苦闘しています。最後の力をふりしぼってやっとゴール！



友だちとなかよく朝のマラソンタイム

走つたあとの感想を聞くと、「つかれたけど完走できてよかった」、「ねらっていた順位には入れなかつたけど精一杯がんばれたので良かった」などの声が聞かれました。走るのが苦手な人もいたけれど、毎日練習をつみかさねてみんながんばつてよかったという、満足感いっぱいのマラソン大会になりました。

長岡第四小学校

(木村茜・原田奈央子)

くらしの中の人権

130

心のバリアフリーをめざして



人権の花「水仙」

最近「バリアフリー」という言葉がよく使われます。バリアは英語で「障壁」。フリーは「自由」という意味です。バリアフリーとは、障害のある人に対して障壁を取り除き、だれもが安心して暮らせる環境をつくるという意味になります。市もバリアフリーを目指したまちづくりに取り組んでいます。でも、ちょっと周りを見渡してもまだまだ沢山のバリアがあります。

バリアには、物の壁、情報の壁、心の壁があります。「物の壁」には、段差や狭い入り口があります。「情報の壁」は、目や耳の不自由な人に対する壁です。字幕のないテレビ画面や、文字表示のない交通機関、音の出ない交通信号などです。「心の壁」は一番大きな壁です。差別したり、偏見で見たり、無関心に見過ごす心の壁は、障害のある人の心を深く傷つけます。

バリアフリーを実現するためには、障害のある人の立場で生活に接したり体験したりしてその不便さ、思い、願いを知ることが大切です。ある会場でアイマスク体験のコーナーがありました。参加者からは、怖かった、目の不自由な人のつらさがわかった、見かけたら声をかけてあげたいなどの感想が寄せられました。このような体験が理解を生み、心の壁を崩すきっかけとなるのです。

平成14年に身体障害者補助犬法が成立し、昨年の10月からは公共施設や交通機関に加え、デパート、スーパー、ホテル、レストランなどの施設でも、補助犬(盲導犬・介助犬・聴導犬)の同伴を拒むことが禁じられています。物の壁や情報の壁は、少しずつ取り除かれています。あとは、わたしたちの心にある壁を自分自身がどのようにこわしていくかですね。

(長岡京市人権教育のための国連10年推進本部)



こども

記者

ハッピーカードが届いたよ

人権週間の取り組み

長六小

僕たちの学校では人権週間があります。この期間は人権について深く考える一週間です。今年度の人権週間は12月8日～12日までで、ねらいは「身近に感じる、人のやさしさを見つけよう」でした。8日に人権集会をして、本の読み聞かせや、取り組みについての話し合いをしました。

このなかで「ハッピーカード」という取り組みをしました。ハッピーカードというのは、友達のやさしさを見つけ、友達を幸せにするために、「してあげてありがとう」「また、遊ぼうね」「がんばって」などの言葉を手紙に書いてポストに入れ、児童会が仕分けをして、2年生が各教室に届けるというものです。これは全校の児童や先生まで参加していました。



絵本「ともだち」で人権について学んだよ

ハッピーカードの取り組みをして、僕は全校児童や先生の信頼が以前より深まったと思います。1、2年生からは「相手がどう思っているのかドキドキした」や「もらって、うれしかった」などの意見がありました。他にはお昼の放送で、人権についての標語や作文をクラスの代表者が発表しました。友達の大切さ、一つの言葉の大切さを語ってくれました。これをきっかけに、友達をよりいっそう大切にしたいです。

人権週間の取り組みを終えて、1年生～6年生までが手紙という身近なもので交流できていることは素晴らしいことだと思いました。何気なく遊んでいる友達のことを知るよい機会でした。せっかくもらったのだから大切にしなければなりません。友達と送るときには、友達がどのようによるこんでくれるのかなど、とても気になりました。これからも毎年やっていく取り組みとして、今までのような温かい取り組みが期待できそうです。来年入学してくる新しい1年生も自分より年上のお兄さん、お姉さんと手紙での交流ができたらと願っています。



誰に手紙が届くかな

この行事を六小の名物行事として大切にしてほしいです。

長岡第六小学校
橋本修平・松浦太一
(橋本修平・松浦太一
中澤遊)

I get a lot of weird looks when I'm out in the streets of Nagaokakyo. I often get looks from my students, uncertain as to whether or not they recognize me. I also get looks from students of the schools I don't teach at, wondering if I am their AET. Neither of those really bothers me much, as my students tend to be more excited than not when they see me. I do, however, get many looks that I don't enjoy as much. Every time people come to my door for whatever reason, they get worried that I won't understand. Us foreigners may not be native Japanese speakers, but we tend to be a rather resourceful group. We learn a lot more from trying than we do from people who don't try at all, worried that they'll fail. If you see a foreigner and you are curious, feel free to talk to us, we don't bite.

Hello! みなさん こんにちは!



ジョシュア メシエル
Joshua Macielです

～気軽に話しかけて～

市内に出かけた時、たくさんの奇妙な視線を感じます。時々、わたしの生徒からわたしかどうか確認するために見られているのを感じます。教えていない生徒からも彼らが習っている先生かどうかわかっています。わたしを見る時はかなり喜んでいようなのでそれほど不快には感じません。でも、あまり嬉しくない視線もあります。様々な理由でわたしのアパートに来る人々はわたしが理解できないのではないかと心配します。確かに日本語が流ちょうではありませんが、むしろなんとかしようと模索しています。失敗を恐れて努力していない人よりはたくさん学んでいると思います。もし外国の人を見て興味を持ったなら、気軽に話しかけてみてください。恐くないですよ。



長岡京市では896人が新成人になりました。成人式では、宮崎彩さんが出席者を代表して「社会というものと向き合い歩み始めたばかりの私たちを、いさめ、励ましてください」とあいさつを述べました。
(1月12日、京都府長岡京記念文化会館で)

あなたの コーナー

みんなで作るページです。読むだけじゃつまらない。あなたの参加を待っています。

子どもたちを守るために

子どもたちに防犯ベルが配布されます。本来ならこのようなものを持たないで済めばいいのですが、今は町ぐるみで子どもたちを守っていく姿勢が必要なので、いい事だと思えます。(長岡一丁目・中村幸二さん)

学校が狙われる事件があつたけど今年も安心して遊べる日本になってほしいです。(ゆりちゃん 12歳)

子どもたちが狙われる悪質な事件が増えていきます。市内でも昨年、子どもが被害に遭いました。防犯ベルの配布は、こうした背景を踏まえて育友会連絡協議会が決め、市が援助しました。安全を確保するには、これで十分というわけではありません。地域でも互いに声を掛けあうなど、子どもたちを守るためにご協力をお願いします。(学校教育課)

歩きやすい歩道に

アゼリア通りの歩道をもう少し広くして欲しい。自転車などがたくさん止めてあり、危ないし、歩きにくいです。(あやドソンさん)

駅周辺や市の中心部は「交通バリアフリー基本構想」の重点整備地域です。すべての人が安心して移動できるようにするため、いかに整備す



「まちぶせ」 ~2月14日はバレンタインデー~
河西孝也さん(長岡三丁目)

るかを検討しています。また、駅周辺は自転車等放置禁止区域に指定し、放置自転車やバイクを定期的に撤去しています。自転車などの利用者やお店に対しても協力をお願いしていきます。(都市計画課・都市管理課)

暮らしの豆知識 ①

新しい靴を選ぶときのポイント

ひもで結ぶ靴を選ぶときは、ひもを結ばなくても足にぴったり合っていることが大切なポイントです。ひもを結んだときに左右の羽根が重なったり、開きすぎたりするのもおすすめ出来ません。パンプスは、調整具がないので、かかとがしっかりして足に密着していることが大切です。またヒールがついているので、前部分が足の甲に合っているかどうかチェックしましょう。合っていないと、足が前にすべり足先に負担がかかります。

靴は足がふくらむ午後を選んで、といます。それに加え、両足ともはいて歩いてみて不安定な感じがないか、違和感や異常な締めつけがないかなどをチェックすることも大切です。また、足先には足の指が動かせる0.5~1cmの余裕があることも確かめてください。これは、すべての靴に共通する大事なポイントです。



家庭用品

活用コーナー

環境政策推進課
☎955・9542

譲りたいもの、譲ってほしいものがあれば、環境政策推進課へ譲ります

和ダンス、子ども用自転車、本棚、灯油缶、エレクトーン、子ども用食卓イス、三輪車、ソファ、A型ベビーカー、冷蔵庫、ガスストーブ
譲ってください

籐イス、三輪車、自転車(子ども用・大人用)、ワープ口、洋裁用台、スチールラック、ノート型パソコン、ガスコンロ、下駄箱、B型ベビーカー、ハイアンドローチェア、コタツ、洗濯機、スキー板、ギター、ベッド、一輪車、テレビ、ミシン

伝言板

募集します

(絃)

琴成会(生田流十三

後1時〜5時、中央公民館で 入会

金10000円、会費は月30000円

岡前田美加恵(☎954・5639)

今里ミニバスケットボールクラブ

小学生 毎週月・水・金曜日、午

後4時30分〜6時30分、長岡第三小学

校で 入会金10000円、会費は月

30000円 岡永野強(☎959・4

570)

活け花・洗心の会 毎月第2土

曜日、午前9時〜正午、中央公民館で

催しの案内

エコ・ブルワリーツアー

12月

までの第2木曜日、午後2時〜4時、

サントリー京都ビール工場で 20歳

以上 工場での環境への取り組みを

学ぶ 岡サントリー京都ビール工場

(☎952・2020)

プロムナードコンサート〜歌声

は早春の風に乗って、 2月11日(祝)、

午後1時30分〜3時30分、長岡福音自

由教会で 岡吉川育子(☎955・9

フィンガーキャンドルを作ろう

2月11日(祝) 午前10時〜11時 午

後1時〜2時、大阪成蹊大学で 就

学前までは保護者同伴 定員は先着

順で各20人 材料費1000円 岡大

阪成蹊大学ワークショップチームの奥

田(☎090・7119・1374)

緑のボランティア講座 2月12

日(木)、午後6時30分〜9時、中央公民

館で 里山の手入れ、生物保全のた

めの基礎講座 参加費3000円 岡

西山自然保護ネットワークの宮崎(☎

954・1429)

第5回エコライフ普及セミナー

2月13日(金)、午後5時30分〜8時30

分、中央公民館で 今後の環境問題

の省エネ展開 学校での省エネ教育

資料代10000円 岡長岡京市環

境の都づくり会議の田中(☎954・

2533)

女性の会フェスティバル 2月

13日(金)、午後1時〜4時、中央公民館

市民ホールで 精神科医の有賀やよ

いさんの講演、いつも生き生き心とか

らだ〜ストレスと上手につきあおう

〜、男女でつくるほっとゾーンなど

岡長岡京市女性の会の能勢(☎95

1・0968)

地域生活支援センター・アンサン

ブルの「バレタイン音楽会」 2月

14日(土)、午後2時〜3時、アンサン

ブルで 参加費5000円 岡アンサン

ブルの森広(☎956・2543)

ガールスカウト第39団入団説明会

2月15日(日)、午前10時30分〜正午、

中央公民館2階学習室で 幼稚園年

長児以上の女子 活動日は毎週日曜

日の午前中、中央公民館で 入会金

30000円、会費は月15000円 岡

第39団団委員長の山下(☎954・9

551)

男の居場所 2月15日(日)、午

後1時30分〜4時30分、長岡京市民活

動サポートセンターで シニアの男

性で何かを始めたい人、友人探し中の

人などの集いの場です 岡NPO法人

長岡京市民活動サポートセンターの岸

本(☎090・4640・9187)

ゴスペルコンサート 2月20日

(金)、午前10時45分〜11時30分、中央公

民館市民ホールで 乳幼児の保護者

の発表、木原千賀子さんのミニライブ

とワークショップなど 岡NPO法人

おとくにバオの山下(☎955・43

66)

朗読の会 2月21日(土)、午後1

時30分〜3時30分、中央公民館市民ホ

ールで 向田邦子作「あ・つん」、

金子みすづの詩など 岡朗読サークル

竹笛の三井(☎954・4766)

やんちゃまつり 2月28日(土)、

午前11時〜午後3時、産業文化会館

プロの人形劇、体験コーナー、ミニ

ステージ、バザーなど 岡NPO法人

おとくにバオの山下(☎955・43

66)

まちかどクイズ

正解者5人に 図書券500円分が当たる!



問題 ここはどこ?(場所が合っていれば、どのような書き方でも正解とします。)

応募方法 官製ハガキに クイズの答え 住所・名前・年齢・電話番号 最近思うことや市政への意見など、何か一言 紙面への掲載の可否(匿名、ペンネーム希望の場合はその旨も)を書いて、下記へ。賞品の発送をもって当選の発表とします。

締切 2月16日(月)、当日消印有効

1月1日号のクイズの答え...市役所の前

【投稿募集】内容は自由。投稿方法もハガキ、FAX、電子メール、何でもOKです。「あなたのコーナー」と標記し、住所・名前・年齢・電話番号(匿名、ペンネーム希望の場合はその旨も)を書いて下記へ。なお、趣旨を変えない範囲で加筆・省略する場合があります。写真やイラストも募集しています(作品はお返ししません)。掲載分には図書券を差し上げます。

【伝言板の利用方法】掲載文の詳細については、各問い合わせ先へ。営利活動、政治活動、宗教活動につながるもの、自宅や店舗などで行うものは、掲載できません。掲載申し込みは、情報管理課の窓口へ。

【あて先】〒617-8501(住所記入不要)

長岡京市役所 情報管理課広報係

☎955-9660 岡955-9703

電子メール jouhou@city.nagaokakyo.kyoto.jp

憩い

老人福祉センター

竹寿苑

☎954-6830 ㊟954-6830

4月分 団体利用受け付け ▷ 2日(月)、午前9時から

～竹寿苑の利用について～

- ▶対象 = 市内在住の60歳以上の人
- ▶利用時間 = 午前9時～午後4時。浴室の利用時間は、午前10時～午後1時まで ▶休苑日 = 土・日・祝日
- ▶使用料 = 客室、マイクロバスなどすべて無料

地域福祉センター

きりしま苑

☎956-0294 ㊟956-0290

5月分 団体利用調整会議 ▷ 2日(月)、午前9時30分から

映画鑑賞会 ▷ 6日(金)、①午前10時から「丹下左膳」。出演は大河内伝次郎、水戸光子、山本富士子 ②午後1時30分から「細雪」。出演は京マチ子、叶順子、山本富士子 ▷ 20日(金)、①午前10時から「智恵子抄」。出演は原節子、山村聡、太刀川洋一 ②午後1時30分から「若ノ花物語 土俵の鬼」。出演は若ノ花勝治、北原三枝、青山恭二

カラオケ大会 ▷ 13日(金)、午後1時から ▷ 対象は60歳以上の市民

医療相談〔予約制〕 ▷ 6日(金)、午後1時30分から ▷ 外科 ▷ 対象は60歳以上の市民 ▷ 定員は先着順で5人



スポーツ

西山公園体育館

☎953-1161 ㊟953-1163

個人開放デー ▷ 14日(土)・28日(土)、午前9時30分～午後2時30分 ▷ 予約は、個人開放日の前日の午後6時～8時、または当日の午前8時30分～正午に西山公園体育館(☎953-1161)へ

社体振中央大会 ▷ 8日(日)、午前9時30分から ▷ ミニバレーボール、ファミリーバドミントン、ショートテニス

スポーツセンター

☎951-3363 ㊟951-3666

個人開放デー ▷ 14日(土)・28日(土)、午前9時30分～午後2時30分 ▷ 予約は、個人開放日の前日の午後6時～8時、または当日の午前8時30分～正午にスポーツセンター(☎951-3363)へ

個人開放デーについて いずれの施設も、利用料はバドミントン1コート1時間500円(2時間800円)、卓球1台1時間500円(2時間800円)。* 体育館シューズと道具などは各自で持参してください。

図書館

☎951-4646 ㊟957-0732

対面朗読サービス〔視覚障害者、予約制〕 ▷ 10日(火)・17日(火)・24日(火)、午前10時15分～正午 ▷ 1階録音室など

おはなしとブックトークの会〔小学生

向き〕 ▷ 14日(土)、午前11時～正午 ▷ 2階お話しコーナー

子どもの広場〔幼児～低学年向き〕 ▷ 21日(土)、午後2時～3時 ▷ 3階大会議室

子どもの本を読む会 ▷ 26日(木)、午前10時～午後0時15分 ▷ 3階大会議室

ブックガイド

<一般書>

「経済学への道」

佐和隆光 / 著 岩波書店 / 刊
さまざまな分野を代表する著者が書物の魅力を語るシリーズ「グーテンベルグの森」の第3弾。

著者が大学に進学した1960年代前半は、理工系ブームが最高潮に達していた。時流に逆らって、著者が経済学を専攻するに至った理由、また経済学者として何を読み、何を書いてきたのかや魅力ある本とどのように出会い、どのように変わっていったかを語っている。

<児童書>

「かがやいて 13歳」

菊地澄子 / 作 石倉欣二 / 絵
ポプラ社 / 刊
毎朝のように女の子がベッドにすわって外をながめている。学校へ行く子どもたちが三角広場に集まりはじめると、大きなひとみをかがやかせて身をのりだし、なにか話したそうにする。その子は、心臓の病気をもちながら明るく生きた少女、千穂。日常生活の中の「やさしさ」とは「甘え」とはどんなものなのかを考えさせられます。

保 健

乳幼児

健康推進課保健活動担当
☎955-9704 ㊟955-2054

実施場所 = 保健センター

4カ月児健診 ▷24日(火) ▷対象は15年10月生まれ

1歳8カ月児健診 ▷26日(木) ▷対象は14年6月生まれ

3歳6カ月児健診 ▷25日(水) ▷対象は12年8月生まれ

●健診の受け付け

1日～14日生まれ...午後1時

15日～24日生まれ...午後1時30分

25日～31日生まれ...午後1時50分

*問診票を記入のうえ、2時までにお越しください。

●3歳6カ月児健診は、朝一番の尿をお持ちください

10カ月児教室 ▷27日(金)、午前10時～11時30分 ▷対象は15年4月生まれ ▷小グループで発達・育児・離乳食完了期の食事などに関する

る話や親子ミニ遊び、身体計測、個別相談

*問診票を記入のうえ、午前9時30分～10時にお越しください。



両親教室 ▷《第1回》5日(木)、午後1時15分～3時30分《第2回》19日(木)、午前9時30分～午後0時30分 ▷対象は15年11月～16年1月に母子健康手帳をもらった人

離乳食教室〔予約制〕 ▷6日(金)、午前9時30分～11時30分 ▷対象は15年8月生まれの乳児の保護者 ▷事前に電話申し込みが必要

ツベルクリン反応検査 ▷16日(月)、午後1時30分～2時50分受付 ▷対象は生後3カ月～4歳未満

B C G 接種 ▷18日(水)、午後1時30分～2時50分受付 ▷対象は16日に受けたツベルクリン反応検査の結果が、陰性の人



～毎日の心がけが予防の一步～

2月1日(日)～7日(土)は

生活習慣病予防週間

糖尿病や心臓病、脳卒中などの発症や進行には、個人の生活習慣が深く関係していることが明らかになっています。生活習慣を見直すことにより、病気の発症・進行が予防できます。日々の体調の確認や健康診断の受診結果などから健康状態を把握し、健康管理に注意しましょう。

向陽保健所

向日市上植野町 京都府乙訓総合庁舎内
☎933-1151(代) ㊟932-6910

実施場所 = 向陽保健所

乳幼児アトピー個別相談〔予約制〕

▷20日(金)、午後1時45分～4時 ▷担当医師は、小児科医の伊藤節子さん ▷相談日の1週間前までに電話で申し込みが必要です

㊟保健福祉課支援係 ☎933-1154

飼えなくなった犬・ネコの引き取り
毎週火曜日、午前9時～10時30分

㊟環境衛生課衛生係 ☎933-1241

日曜・祝日の急患はすぐ

<外科>テレホンサービス

953-3900

案内 = 午前7時30分～午後6時

診療時間 = 午前10時～午後6時

乙訓医師会では、輪番当直医制を敷いて休日の急患の診療にあたっています。

<内科・小児科> 955-3320

乙訓休日応急診療所(今里北ノ町39-4)

診療受付 = 午前9時30分～午後4時

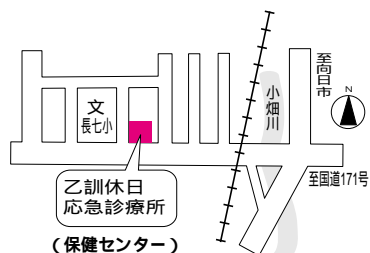

健康インフォメーション

自分の適性体重を知っていますか

厚生労働省の2002年国民栄養調査の結果、適正体重なのに「自分は太っている」と考えている女性は、10代で70・9%、20代で66・7%となっていて、過去の調査に比べて増加していることがわかりました。実際は、20～30代女性の場合、適正体重より痩せている人の割合が20年前の2倍に増えていきます。

市が昨年の秋に実施した基本健康診査でも、適正体重に満たない30代女性が目立ちました。たとえスリムな体型になったとしても、少食や欠食、無理なダイエット生活習慣病の予防として、「肥満」も要注意ですが「痩せ」も毎日の心がけが大切です。今一度、自分の食習慣や運動習慣を見直し、美容体重ではなく健康体重を維持しましょう。

適正体重はBM(体格指数)で表わし、「体重(kg)÷身長(m)÷身長(m)」で求めます。22が標準、18.5～25が正常範囲です。





介護保険 Q & A

～ 保険料滞納による保険給付の制限～

Q1 介護保険料を納めなかったらどうなるの？

A1 保険料を納める被保険者間の負担を公平にするため、特別の事情がないにもかかわらず、保険料の納期限から一定期間を過ぎても納付がない場合、「保険給付の制限」を行います。

Q2 「保険給付の制限」とはどんな内容？

A2 滞納期間に応じて、次の3段階の制限を行います。
介護保険料を納期限から1年以上滞納すると
利用料の支払い方法が変更になります
費用の全額を立て替えて支払い、後日高齢介護課へ9割相当分の払い戻しを請求することになります。

介護保険料を納期限から1年6カ月以上滞納すると
保険給付が一時差し止めになります

費用の全額を立て替えて支払い、後日高齢介護課に請求しても、保険料を滞納している間は保険給付の一部または全部が一時差し止めになります。滞納が続く場合は、差し止められた額から保険料が差し引かれる場合もあります。

介護保険料を納期限から2年以上滞納すると
利用者負担が1割から3割に引き上げられます

保険料の徴収権の消滅時効となることから、未納期間に応じて、介護サービスを利用するときに利用者負担が3割に引き上げられます。また、介護サービスを利用して、1カ月に支払った利用者負担額が一定の上限を超えた場合に超過分が払い戻される「高額介護サービス費」の支給も受けられなくなります。

Q3 介護保険料を支払わなかった場合、要介護認定の申請はできなくなるの？

A3 要介護認定の申請をすることはできます。

Q4 2年以上滞納し、「保険給付の制限」が行われると、具体的にはどれくらい自己負担をしなければならないの？

A4 例えば、介護療養型医療施設に入所した場合を想定すると、1カ月約34万円の費用(食費は別)がかかります。利用者負担は、通常1割の34,000円ですが、2年以上の滞納(保険料徴収権消滅期間)がある場合、自己負担は3割となるので1カ月102,000円となります。

Q5 「保険給付の制限」を行う場合、本人へ連絡はあるの？

A5 給付の制限を行う前に、本人へ予告通知をします。

Q6 これまで滞納していた保険料を払いたいのですが、遡って支払うことは可能？

A6 納期限から2年以内の滞納であれば、遡って支払うことができます。2年以上経過している場合は、時効となるので保険料を遡って納めることはできず、「保険給付の制限」の期間が終了するまで、利用料を3割から1割に戻すこともできません。

後で困らないためにも
保険料は期限内に納付しましょう。
事情により納付が困難な場合は、
気軽に相談にお越しください。



問 高齢介護課保険係 ☎955-2059 ☎951-5410

2月 無料相談

相談日が祝日・休日と重なる場合はご確認ください。

市民法律相談【予約制・定員8人】 情報管理課 ☎955-9501
木曜日 13:30～16:30 市役所市民相談室

* 予約は相談日の3日前、午前8時30分から先着順で受付

登記相談【予約制・定員6人】 情報管理課 ☎955-9501
18日(水) 13:30～16:30 市役所市民相談室

税相談【予約制・定員8人】 情報管理課 ☎955-9501
今月はありません

人権相談 情報管理課 ☎955-9501
9日(月)・18日(水) 10:00～16:00 市役所市民相談室

行政相談 情報管理課 ☎955-9501
18日(水) 10:00～16:00 市役所市民相談室

消費生活相談 情報管理課 ☎955-9501
今月はありません

乳幼児育児相談
月～金曜日 9:00～16:00 エンゼル ☎953-7711
月～金曜日 9:00～16:00 たんぽぽ ☎955-6262

教育相談【予約制】 ☎952-5151
月～金曜日 10:00～17:00 教育センター

就学相談【予約制】 ☎952-5151
金曜日 10:00～12:00 教育センター

こどもSOSテレホン相談 ☎953-7710
月～金曜日 第2・第4日曜日 9:00～16:00

発達相談【予約制】 健康推進課 ☎955-9704
随時 保健センター

ことばの相談【予約制】 健康推進課 ☎955-9704
随時 保健センター

親と子の健康相談 健康推進課 ☎955-9704
4日(水) 9:30～11:00 保健センター
12日(木) 9:30～11:00 下海印寺公民館
20日(金) 9:30～11:00 中央公民館
23日(月) 9:30～11:00 きりしま苑

リハビリ相談【予約制】 健康推進課 ☎955-9705
20日(金) 13:30～15:30 保健センター

家庭児童相談【予約制】 ☎953-7710
月～金曜日 9:00～16:00 市役所分庁舎3

職業相談 パート ☎955-0506 高齢者 ☎951-8727
月～金曜日 8:45～16:30 市役所分庁舎3

女性の相談室【予約制】 ☎955-9609
木曜日 13:30～16:20 市役所市民相談室

心身障害者相談 障害福祉課 ☎955-9549
18日(水) 13:00～16:00 市役所分庁舎3

精神保健福祉相談【予約制】 障害福祉課 ☎955-9710
水・木曜日 13:00～17:00 市役所分庁舎3

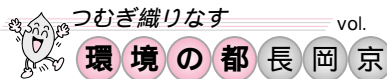

「グリーンコンシューマー」という言葉をご存じですか。

日本語で表すと、グリーン(緑)+コンシューマー(消費者)＝「緑の消費者」ということとなります。

例えば、必要なものを必要な量だけ買ったり、使い捨てでなく長く使えるものを選んだり、リサイクルされた製品を積極的に選んだりするよう心がける人のことです。

環境に配慮して暮らすことは、そんなに難しいことはありません。できることから、少しずつ行いましょう。その積み重ねが、後に地球環境に大きな効果を生むこととなります。

廃食用油と粉石けんの交換

家庭用の廃油(食用・植物油)1.8ℓにつき粉石けん200gと交換しています。

- ▶**とき**＝2月7日、3月6日、4月3日(毎月第1土曜日) 午前10時～正午
- ▶**ところ**＝産業文化会館駐車場北側奥
- 5月は連休の関係で実施しません。

問 長岡京市生活学校の長谷川
☎953-8345(八条が丘)

グラウンドの夜間照明 団体登録・講習会・3月抽せん

平成16年度に夜間照明施設を利用するには、事前の団体登録と講習会の受講が必要です。登録できるのは、市内在住・在勤の18歳以上(高校生は除く)の人が10人以上いる団体と、体育協会加盟のスポーツ少年団です。

- ▶**講習会**＝3月3日(水) 午後7時から市役所4階大会議室A。各団体から1名の出席が必要
- ▶**抽せん会**＝2月20日(金) 午前9時から市役所4階大会議室B。ハンコと使用料が必要
- ▶**夜間照明施設**＝照明施設があるのは、長四小・長九小・長四中のグラウンド。使用時間は、小学校が午後6時～9時、中学校が午後7時～9時。使用料は1時間800円
- 新規登録団体は事前に予約が必要です。講習会には3人の出席が必要です。

問 青少年・スポーツ課スポーツ係
☎955-9735 ☎955-9526

高等学校奨学金(新1年生)申請

京都府では、4月から高等学校(高等専門学校、盲・ろう・養護学校の高等部を含む)に進学する予定の新1年生に、奨学金を支給しています。

▶**対象**＝次の に該当する人。

15年度の市民税非課税世帯 母子または父子世帯(保護者以外に20歳以上65歳未満の人がいないこと) 児童だけの世帯、父または母が身体障害者手帳3級以上の世帯、長期療養者世帯のいずれか ▶**申請方法**＝2月2日(月)～13日(金)に、ハンコと本人か保護者の振込先金融機関の口座番号のわかるものをもって教育委員会が向陽保健所へ

●新2・3年生の申請は6月に行います。

申込 教育委員会総務課総務係
☎955-9532 ☎951-8400
向陽保健所企画課
☎933-1152 ☎932-6910

次世代育成支援に関する アンケートにご協力を

市では、子育て支援に関する生活実態や意見、要望を把握するために「次世代育成支援に関するニーズ調査」を実施しています。今後の育成支援に対する行動計画を策定するための大切なアンケート調査です。調査の対象になった人は、ご協力をお願いします。

▶**調査期間**＝1月20日(火)～2月9日(月) ▶**対象**＝無作為に抽出した、小学生以下の子どもの保護者2,400人

問 児童福祉課児童家庭係
☎955-9558 ☎951-7739

児童手当 特例給付・就学前特例給付 2期の定期払い日は2月16日

支給は、10月・2月・6月の年3回の定期払いです。第2期(10月～1月分)の支払日は2月16日(月)です。

▶振込先金融機関を変更した場合は、至急児童福祉課に届けてください
4月から支給年齢を延長する予定です
今までは6歳到達後の3月末までの支給でしたが、4月から、9歳到達後の3月末まで支給を延長する予定です。詳しくは決まり次第お知らせします。

問 児童福祉課児童家庭係
☎955-9558 ☎951-7739

障害者ネットワーク連絡調整 チーム会議 傍聴しませんか

障害のある人に福祉、保健、医療の各施策とサービスを適切に提供するために、毎月開催しています。

▶**とき**＝2月5日(木) 午後1時30分～3時30分ごろ ▶**ところ**＝きりしま苑3階会議室 ▶**定員**＝10人程度。多数の場合は抽せん ▶**内容**＝情報交換 意見交換 ケース報告(個人情報保護のため非公開)など ▶**傍聴方法**＝開始5分前までに会場へ ▶**手話通訳**・要約筆記は要予約

問 障害福祉課管理係
☎955-9549 ☎952-0001

くらしの資金 貸付相談

病気や失業などにより、一時的に生活資金に困っている世帯に、生活費や療養費を相談に応じて貸し付けます。

▶**対象**＝市内在住の人。ただし、生活保護世帯、くらしの資金の貸付残金のある世帯、市内での継続居住期間が3カ月に満たない世帯は対象外 ▶**貸付額**＝1世帯10万円以内 ▶**貸付日**＝2月27日(金)・28日(土) ▶**返済方法**＝貸付日から2年以内(据え置き期間4カ月) ▶**相談受付**＝2月16日(月)～18日(水)の午前9時～午後5時に社会福祉協議会で

問 長岡京市社会福祉協議会
☎955-5601 ☎952-2597

国民健康保険料 納め忘れはありませんか

国民健康保険の保険料は、医療費や出産育児一時金などの給付の費用にあてられる大切な財源です。保険料の滞納を続けた場合、法令により厳しい措置が取られますので納め忘れに注意しましょう。口座振替なら納め忘れがありませんので、ぜひご利用ください。

事情があって納付が困難な人は、窓口まで相談にお越しください。

●職場の健康保険に加入した人で、国保脱退の手続きがまだの人は、国保の保険証、職場の健康保険証、ハンコを持って至急手続きにお越しください。

問 保険年金課管理係
☎955-9706 ☎951-1929

会員3,000円、一般4,000円 ▶**申込方法**=長岡京ネット友の会へ。電話でも可。2月2日(月)の午前10時受付開始
申込 NPO法人長岡京ネット友の会
 ☎953-7468
 ✉info@nkyo.net

講演

「再就職支援セミナー」

▶**とき**=2月10日(火)、午後1時30分から ▶**ところ**=中央公民館 ▶**定員**=先着順で60人 ▶**講演**=自己開拓型求職活動のすすめ 再就職の取り組み方 具体的な就職活動 ▶**講師**=関西就職問題研究所代表の本庄賢行さん ▶**申込方法**=京都経営者協会へ
申込 京都経営者協会
 京都府地域求職活動援助事業推進室
 ☎353-7676 ☎352-2168

その他の お知らせ

市や公共機関から など

長岡京市シルバー人材センター入会説明会

▶**とき**=2月24日(火)、午前9時開始
 ▶**ところ**=市役所分庁舎3 会議室1
 ▶**対象**=市内在住のおおむね60歳以上の健康で働く意欲のある人 ▶**持ち物**=年会費1,000円、顔写真2枚(3cm×2.5cm)、京都銀行長岡支店または郵便局の本人名義の通帳
問 (社)長岡京市シルバー人材センター
 ☎955-8000 ☎955-8002

寝たきり老人などの介護者に見舞金を支給

寝たきりや痴ほうの高齢者を家庭で介護している人に、見舞金を支給します。ただし、昨年7月に申請し見舞金を受けた人は除きます。

▶**対象**=2月1日現在で、次のに該当する人。 介護保険の要介護3~5の状態にあるか、要介護認定を受けていないが同程度に相当すると判断できる高齢者を、1カ月のうち15日以上在宅で介護している人 要介護の状態にある高齢者もその介護者も、市内に住民登録後、引き続き6カ月以上住んでいる人。ただし要介護者が2月

1日現在、病院などに入院している場合や、短期入所制度の利用で施設に入所中の場合は対象外 ▶**支給額**=年額30,000円(口座振込) ▶**申請方法**=2月16日(月)までに、介護保険証、介護者の銀行の預金通帳、1月の介護保険サービス利用票(兼居宅サービス計画書)の写し、ハンコを持って高齢介護課へ
問 高齢介護課高齢福祉係
 ☎955-9713 ☎951-5410

高齢者の寝具水洗いご利用ください

日常生活している布団や毛布を、気持ちよく過ごせるよう、水洗いします。

▶**対象**=ひとり暮らし、寝たきり、痴ほう性の高齢者で、寝具の衛生管理が困難な人 ▶**寝具の種類**=掛け布団、敷き布団、毛布で3枚まで ▶**利用日など**=2月17日(火)~20日(金)、納品は約1週間後 ▶**費用**=1枚200円。生活保護世帯や前年所得税非課税世帯は無料 ▶**申込方法**=2月10日(火)までにハンコを持って下記の在宅介護支援センターか高齢介護課へ。昨年8月に申し込んだ人は申込不要

申込 《在宅介護支援センター》

済生会京都府病院
 ☎957-4500 ☎957-4501
 旭が丘倶楽部
 ☎955-9001 ☎955-4232
 アゼリア
 ☎957-1119 ☎957-0160
 竹の里ホーム
 ☎951-9400 ☎951-2211

《市役所》

高齢介護課高齢福祉係
 ☎955-9713 ☎951-5410

ファミリーサポートセンター入会説明会

ファミリーサポートセンターは、子育てに援助が欲しい人と、子育ての援助をしたい人が会員となって、育児支援を行うための組織です。

▶**とき**=2月6日(金)、午前10時~11時 ▶**ところ**=中央公民館 ▶**登録を希望する人は顔写真(2cm×3cm)2枚とハンコを持ってきてください** ▶**申込方法**=電話でセンターへ

申込 ファミリーサポートセンター
 ☎959-3034 ☎959-3201

京都司法書士会の相続登記無料相談

相続が発生したまま登記を放置しておく、トラブルが発生したり、手続きが困難になったりすることがあります。この機会にご相談ください。

▶**とき**=2月2日(月)、午後1時30分~4時の間で1人30分 ▶**ところ**=市役所市民相談室 ▶**定員**=先着順で10人 ▶**予約不要**

問 情報管理課情報公開・相談係
 ☎955-9501 ☎955-9703

学校特別教室など開放 3月使用分申請受け付け

▶**とき**=2月13日(金) 2月27日(金)、いずれも午前9時~正午。は3月中の全日分を、は3月16日以降の分を受け付け ▶**ところ**=生涯学習課 ▶**開放日時**=月・水・金曜日は午後7時~9時、土曜日は午後1時30分~3時30分・4時~6時・7時~9時。学校が行事などで使用する日を除く ▶**使用料**=1教室2時間以内で200円

●申請には、事前の団体登録が必要です。登録できるのは、半数以上が市内在住・在勤・在学の10人以上の団体です。

問 生涯学習課生涯学習係
 ☎955-9534 ☎951-8400

ニュース パリアフリーNEWS ㉑

精神保健福祉サービス

市では、心の病のある人やその家族へのサービスを行っています。

ホームヘルプサービスでは、買物や調理、掃除などの援助を行います。

ショートステイでは、介護を行う人が事情により介護が困難になった場合や、一人暮らしの生活が困難になった場合に、一時的に施設に入所してもらってサービスを行います。

精神保健福祉相談では、困っていること、制度のこと、医療機関探しなど、様々な相談に応じます。なんでも気軽にご相談ください。

夜間や休日、病状が悪化したときの相談場所として、精神科救急情報センター(☎323-5280)もあります。

問 障害福祉課障害支援係
 ☎955-9710 ☎952-0001

学 習

講座・教室・講演会 など

中央公民館の講座

参加型講義 男女がつくる介護の未来 ～どんな老後が理想ですか～

介護問題や老後の生き方を考えるなかで、男女や家族の関係をみつめます。
2月20日(金) オリエンテーション
2月27日(金) 介護＝女性が担うもの？
3月 5日(金) 介護を誰に頼みますか？
3月12日(金) 明るい老後に向けて
～男女で共に～

▶時間＝いずれも午後7時～9時

▶ところ＝中央公民館 ▶講師＝京都女子大学教授の竹安栄子さん ▶申込方法＝中央公民館へ。電話・FAX・Eメールでも可。託児(2歳～就学前) 手話通訳・要約筆記が必要な場合は1週間前までに要予約

生き生き健康講演会

▶とき＝2月15日(日)、午後1時30分から ▶ところ＝中央公民館市民ホール ▶対象＝市内在住・在勤・在学の人 ▶演題＝おいしくたべて、すこやかに ▶講師＝家庭料理研究家の土井信子さん ▶申込不要

職場の人間関係

職場で、より良い人間関係を保つにはどうすればいいのかを学びます。

2月22日(日) 講師はNPO法人京都カウンセリングセンターき・づ・き 理事長の鷲見典暁さん

2月29日(日) 講師は元KBSアナウンサーの武部宏さん

3月 7日(日) 講師は色彩学校 専任講師の山上昌代さん

▶時間＝いずれも午前10時～11時

30分 ▶ところ＝中央公民館 ▶対象＝市内在住・在勤の人 ▶定員＝先着順で20人 ▶内容＝悩み事などの一言メッセージをもとに講師と決定します ▶受講料＝3月7日は材料費500円 ▶申込方法＝悩み事など一言メッセージをそえて中央公民館へ。2月1日(日)受付開始。電話でも可 ▶託児(2才～就学前)あり

申込 中央公民館
☎951-1278 ☎955-4774
✉kouminkan@city.nagaokakyo.kyoto.jp

乙訓 二市一町でつながろう 「ボランティア研修会」

「つなぐ」をキーワードに、乙訓地域のボランティアが集まって取り組む研修会です。関心のあるテーマごとに3つの分科会に分かれます。

第1分科会 ボランティアグループの魅力さをさぐり、そのPR方法について学びます

第2分科会 ボランティアグループや利用者との関係などについて、悩みを出しあいその解決策を探ります

第3分科会 これからボランティア活動をしたい人や、もう一度基本に戻りたい人向きです

▶とき＝3月3日(水)、午後1時～4時30分 ▶ところ＝中央公民館 ▶申込方法＝2月13日(金)までに、参加したい分科会を決めて社会福祉協議会へ。

電話でも可

申込 社会福祉協議会
☎955-5601 ☎952-2597

一部屋に一鉢 花と緑を！ 「緑の協会の講習会」

洋ランの栽培

▶とき＝2月7日(土)・14日(土)・28日(土)、午後2時～4時 ▶ところ＝西山公園グリーンハウス ▶定員＝先着順で30人 ▶申込方法＝2月2日(月)～4日(水)の午前9時～午後5時に電話で緑の協会へ

あじさい剪定

▶とき＝2月18日(水)、午前9時～正午 ▶ところ＝長岡公園ゲートボール場 ▶持ち物＝剪定用のハサミ

問 (財)長岡京市緑の協会
☎952-1900 ☎952-1905

京都府地震被災建築物 応急危険度判定士 講習会

京都府では、大規模な地震により被災した建築物の余震などによる倒壊、部材の落下などから生じる二次災害を防止し、住民の安全を確保するため、京都府地震被災建築物応急危険度判定士を養成しています。

▶とき＝2月16日(月)、午後1時～4時30分 ▶ところ＝京都市北文化会館(キタオオジタウン内) ▶対象＝京都府内在住・在勤の一級建築士、二級

建築士、木造建築士、特殊建築物等調査資格者。各試験免許の交付を受けていない試験合格者を含む。その他知事が適当と認める人 ▶定員＝先着順で400人 ▶受講料＝2,000円(テキスト代) ▶申込方法＝2月10日(火)までに郵送、FAXまたはEメールで京都府建築士会へ

●案内書は総務課自治防災係にあります。詳しくはお問い合わせください。

申込 〒604-0944 京都市中京区押小路通柳馬場東入ル京都建設会館別館内(社)京都府建築士会
☎211-2857 ☎255-6077
✉ksarchi@mbox.kyoto-inet.or.jp
総務課自治防災係
☎955-9661 ☎951-5410

きこえの教室

きこえや補聴器についてのお話や体験発表、交流会をします。

▶とき＝2月26日(木)、午後1時30分～4時30分 ▶ところ＝市役所4階大会議室 ▶対象＝市内在住の難聴者・中途失聴者とその家族 ▶定員＝20人。多数の場合は抽せん ▶申込方法＝2月20日(金)までに障害福祉課へ。FAXの場合は、住所、名前、年齢、身体障害者手帳の有無(等級)、補聴器装用の有無を記入してください

申込 障害福祉課障害支援係
☎955-9710 ☎952-0001

長岡京ネット友の会の IT講習会

3月15日(月) 「エクセルでできるお金の管理」＝グラフの作成、簡単な自動計算機能を活用します

3月22日(月) 「スキャナを使おう」＝スキャナの便利な使用方法。写真ネガの持参も可能です

3月26日(金) 「yahooやniftyのサイトを便利に使おう」

3月29日(月) 「IMEパット、辞書機能、文字登録をしよう」＝IMEパットの使用、文字登録、辞書機能の活用、顔文字などの登録をします

▶時間＝いずれも午後1時30分～3時30分 ▶ところ＝産業文化会館 ▶定員＝先着順で各10人 ▶受講料＝友の会会員1,000円、長岡京ネット

図書館展示コーナー

「宮座の行事～久貝地区～」

長岡京市には、季節ごとに行われる儀礼や氏神を中心とした祭りなど、古くからの様々な民俗慣行が現在に受け継がれている地域があります。

久貝地区を例に、宮座の運営や行事が、時代にあわせて変化していく様子を紹介します。

▶**展示期間** = 2月4日(水)～3月31日(水)。図書館休館日は除く

問 図書館市史資料担当

☎954-3557 ☎957-0732

乙訓文化芸術祭

「合唱フェア」和太鼓フェア」

乙訓地域で活動する団体が一堂に集まって、日ごろの成果を発表します。美しいハーモニーや、力強い太鼓の響きを堪能してください。

合唱フェア

▶**とき** = 2月8日(日)、午後1時開演
▶**ところ** = 京都府長岡京記念文化会館
▶**出演団体** = アマチュアの合唱サークルなど、19団体

問 生涯学習課文化係

☎955-9734 ☎951-8400

和太鼓フェア

▶**とき** = 2月8日(日)、午後1時開演
▶**ところ** = 大山崎町体育館 ▶**出演団体** = でんでん、乙訓楽苑和太鼓クラブ、天馬空、藁あいなど、6団体

問 大山崎町総務課企画広報係

☎956-2101 ☎957-1101

介護家族のつどい

「簡単にできる ヨーガ体操」

日ごろしている介護から少し離れて、ヨガで体と心をリフレッシュしてみませんか。

▶**とき** = 2月16日(月)、午前10時～11時30分 ▶**ところ** = きりしま苑
▶**対象** = 寝たきりや痴ほうの高齢者を介護している人 ▶**定員** = 先着順で20人 ▶**申込方法** = きりしま苑が高齢介護課へ。電話でも可。2月2日(月)受付開始

申込 きりしま苑

☎956-0294 ☎956-0290

高齢介護課高齢福祉係

☎955-9713 ☎951-5410

ひとり親家庭を励ます

知事と新入学児童などのつどい

▶**とき** = 3月21日(日)、午前10時30分～午後2時30分 ▶**ところ** = 京都テル



サ(京都市南区東九条下殿田町70)

▶**対象** = 今年小学校に入学する子どものいるひとり親家庭 ▶**内容** = 知事と一緒に親子でゲーム、記念品贈呈、交流会など ▶**定員** = 75組。多数の場合は抽せん ▶**申込方法** = ハガキに住所、参加する保護者の名前、子どもの名前と生年月日、電話番号、新入学児童以外に同伴の子どもがあればその子どもの名前と生年月日、自宅からの交通手段、交流会で話したいテーマがあればその内容を書いて向陽保健所へ。2月16日(月)必着

申込 〒617-0006 向日市上植野町馬立8 向陽保健所保健福祉課支援係
☎933-1154 ☎932-6910

第11回 乙訓ソフトバレーボールフェスティバル

▶**とき** = 2月29日(日)、午前9時30分開会式 ▶**ところ** = 西山公園体育館
▶**対象** = 乙訓地域在住・在勤の人によるチーム ▶**種目** = ジュニアの部(小学生) 一般男女混合の部(男2人・女2人) 一般女子の部。一般の部は中学生以上 ▶**参加料** = 1チーム1,500円 ▶**申込方法** = 2月10日(火)までに申込用紙と参加料を持って本荘へ

申込 長岡京市バレーボール協会の本荘洋子 神足太田21-21 ☎954-3595

第27回 長岡京市市長杯争奪サッカー大会

▶**とき** = 3月21日(日)・28日(日)、4月4日(日)・11日(日) ▶**ところ** = 洛西浄化センターグラウンドなど ▶**対象** = 市内在住・在勤・在学の16歳以上 ▶**参加料** = 1チーム6,000円。スポーツ保険に加入する人は別途1,000円必要 ▶**抽せん会と開会式** = 3月3日(水)、午後6時30分～8時30分、中央公民館2階講座室で ▶**申込方法** = 2月18日(水)の午後6時30分～7時30分に中央公民館2階学習室2へ

問 長岡京市サッカー協会の河村

☎ ☎932-9553 (夜間のみ)

長岡京市ジュニアテニス

選手権大会 14歳以下シングルス

▶**とき** = 《予選》3月20日(祝)・21日(日)。予備日4月1日(木) 《本選》4月3日(土)～5日(月)。予備日4月6日(火) ▶**ところ** = 洛西浄化センターなど ▶**対象** = 平成元年4月2日以降に生まれた人 ▶**種別** = シングルス ▶**参加費** = 1,500円 ▶**申込方法** = 2月21日(土)の午後1時～3時に、申込書に参加料を添えて西山公園体育館研修室へ
●18歳以下ダブルス・シングルスもあります。詳しくは西乙訓高校教諭の瀧本徹までお問い合わせください。

問 長岡京市テニス協会の中西志津子

☎ ☎952-3280

西乙訓高校 瀧本徹

☎955-2210 ☎955-2209

食生活改善推進員と

手作りみそを作りませんか

▶**とき** = 2月26日(木)、午前10時～正午 2月26日(木)、午後1時30分～3時30分 3月4日(木)、午前10時～正午のいずれか1回 ▶**ところ** = 保健センター調理室 ▶**定員** = 先着順で各16人 ▶**参加費** = 600円(糶代) ▶**持ち物** = 大豆(乾燥品)1kgを親指と小指でつぶれるくらい柔らかく煮たもの(煮汁ごと) 塩430g(なるべく天然のもの)、みそ3.5～4kgを仕込む容器(縦長・ふた付きで密封) 三角巾、エプロン ▶**申込方法** = 電話で食生活改善推進員協議会へ。2月4日(水)の午前9時受付開始。以前参加した人は対象外

申込 食生活改善推進員協議会の高橋

☎090-4568-9658

☎954-1832

早春の丹後路

ウォーク&ウォーク

▶**とき** = 3月27日(土)・28日(日)、1泊2日 ▶**ところ** = マリーンピア(宮津市) ▶**対象** = 小学生を含む家族 ▶**定員** = 先着順で30人 ▶**内容** = 天橋立散策、ちくわ作りなど ▶**参加料** = 小学生4,900円 ▶**申込方法** = 2月5日(木)～25日(水)に電話でマリーンピアへ

申込 京都府立青少年海洋センター「マリーンピア」

☎0772-22-0501 ☎0772-22-0503

情報BOX

2004 (平成16)・2・1号

市が主催するもののほか、他の団体の情報も掲載しています。詳しいことは、それぞれの連絡先にお問い合わせください。

このコーナーは左から右にお読みください。

公共施設ガイド

- 2月の休業・休日 -

市役所	☎951-2121
なるべく各課の直通番号をご利用ください	
教育センター	☎952-5151
保健センター	☎955-9062
きりしま苑	☎956-0294
竹寿苑	☎954-6830
(※) = 土・日・祝	
中央公民館	☎951-1278
(※) = 月	
図書館	☎951-4646
(※) = 3・11日と月	
西山公園体育館	☎953-1161
スポーツセンター	☎951-3363
(※) = 火	

●2~7ページにも情報を掲載しています

募集・試験

人材・作品募集 など

きりしま苑(社会福祉協議会) ホームヘルパー募集

常勤嘱託職員

▶対象 = 40歳まで。心身ともに健康で、訪問介護(身体介護・生活支援)の提供とコーディネート的役割のできる人 ▶必要な資格 = ヘルパー1級以上または介護福祉士(見込み含む) ▶勤務 = 月曜日~金曜日、午前8時30分~午後5時15分、週5日制。土曜日は交代勤務あり ▶基本給 = 140,000円~200,000円。社会保険あり ▶定員 = 1人

アルバイト職員

▶対象 = おおむね50歳まで。心身ともに健康で、自宅から対象者宅に自転車で訪問することができる人 ▶必要な資格 = ヘルパー2級以上(見込み含む) ▶勤務 = 午前7時~午後10時の間で一定の時間、週4日以上。土・日・祝日の勤務も含む ▶時給 = 1,100円~1,250円 ▶定員 = 5人

【共通事項】

▶試験内容 = 作文と個人面接 ▶申込方法 = 2月12日(木)までに履歴書と資格証明書を持ってきりしま苑へ ▶試験日は後日指定します

申込 きりしま苑(社会福祉協議会)
☎956-0294 ☎956-0290

イベント

催し物・行事 など

第9回 いきいきサタデー 「可愛いフラワーアレンジメント」

▶とき = 2月7日(土) 午後1時30分~3時ごろ ▶ところ = ふたば苑 ▶対象 = 市内在住の人 ▶定員 = 先着順で40人程度 ▶内容 = パレンタインダー向きのフラワーアレンジメント ▶参加費 = 1,000円程度 ▶申込方法は2月2日(月)~6日(金)にふたば苑へ。FAXの場合は、住所、名前、電話番号、年齢、人数を記入してください

申込 高齢者生きがい活動支援センター
ふたば苑 ☎☎952-7080



ふれあい朝市

旬の野菜をお手ごろ価格で

毎週月曜日 中央公民館市民ひろば

2日(月)は「ふれあいサービスデー」

毎週木曜日 勝竜寺城公園駐車場

5日(木)は「ふれあいサービスデー」

- いずれも午前9時~9時30分まで。品切れになり次第終了します。
- ペットの入場はお断りします。
- 小銭をご用意ください。

問 農政課農業振興係

☎955-9514 ☎951-5410

チクチクペちゃくちゃ 布おもちゃ

軍手とフェルトで、たまごやひよこなど、簡単な布おもちゃを作ります。

▶とき = 2月16日(月)・17日(火)のいずれか1日、午前10時~11時30分 ▶ところ = 地域子育て支援センター“エンゼル”(開田保育所内) ▶対象 = 就園前の子どもと保護者 ▶定員 = 各20組。多数の場合は抽せん ▶講師 = 大江委久子さん ▶費用 = 150円程度(材料代) ▶申込方法 = 往復ハガキに、郵便番号、住所、参加する保護者の名前、子どもの名前と生年月日、電話番号、参加希望日を書いてエンゼルへ。2月7日(土)必着

- 駐車場はありません。

申込 〒617-0826 開田三丁目3-2
地域子育て支援センター“エンゼル”
☎953-7711 ☎954-1177

ちびっこ探検学校ヨロン島

▶とき = 3月27日(土)~4月3日(土) 7泊8日 ▶ところ = 鹿児島県大島郡与論町 ▶対象 = 小学2~6年生 ▶定員 = 先着順で400人 ▶内容 = いかだ作り、いかだこぎ、釣り、さとうきびしぼり、ハーレー船大会、洞窟探検など ▶参加費 = 109,000円 ▶申込方法は国際青少年研修協会へ。後日送付する申込書を3月6日(土)までに提出 ▶大阪で説明会を実施

申込 (財)国際青少年研修協会

☎03-3359-8421

☎03-3354-2207

✉info@kskk.or.jp

ホームページ <http://www.kskk.or.jp>

シリーズ 長岡京歴史散歩

(129)

長四小校区の遺跡 鎌倉時代の大規模な区画溝

平成13年の秋、友岡二丁目で行われた発掘調査によって、東西方向の大規模な溝が発見されました。溝は幅4^尺、深さ1・1^尺で、断面の形が逆台形をした立派なものです。この場所の西側と南側では、昭和56年にも発掘調査が行われており、ここでも大規模な南北溝が発見されていました。溝の規模や断面形態が同じであることから、昭和56年調査の南北溝が東へ折れ曲がって、今回の東西溝につながるものと考えられます。また、昭和56年の調査では、東側にもう一本の南北溝が発見されており、東西約43^尺の範囲が大規模な溝で区画されていたこともわかってきました。南北溝からは鎌倉時代後半の遺物が出土しており、一連

の溝が埋没した時代を推定できます。それでは、大規模な溝がなぜこの場所に作られたのでしょうか。「友岡」の名は明治時代以前は「鞆岡」と書き、例えば平安時代の文献に「乙訓郡鞆岡郷」としてその名が出てきます。また、鎌倉時代の文献には「鞆岡庄」という荘園が記載されています。一方、発掘調査が行われた場所は、小字(町村内の地名)「屋敷」と呼ばれていました。現状ではまだ資料が不足していますが、この地に鎌倉時代の鞆岡郷や鞆岡庄の中心があったとすれば、今回発見された大規模な溝は、鞆岡郷ないし鞆岡庄に係る有力者の屋敷跡を区画する防御的な施設と考えることができます。



▶平成13年調査の溝(西から)
幅4^尺、深さ1・1^尺

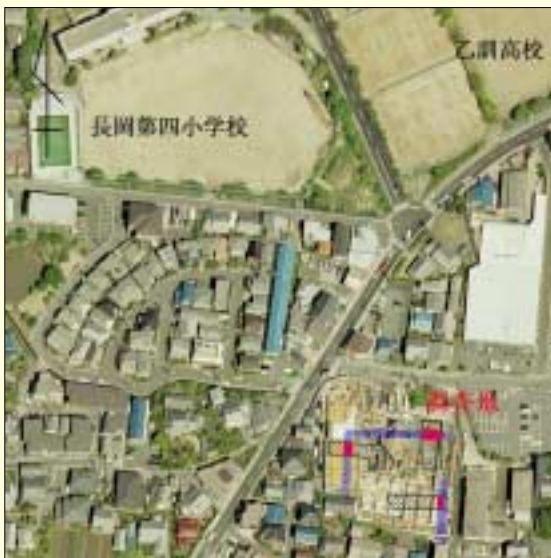

調査地周辺の航空写真(14年3月撮影・上が北)
右下の斜線が調査地、赤色が見つかった溝、
青紫色は大規模な区画溝の想定範囲



*掲載希望の人は情報管理課までご連絡ください。



河合 ^{みく}美空ちゃん
(2歳4カ月)

井ノ内下印田

<両親から一言> よく笑い よく泣く美空ちゃん。近ごろはおしゃべりも上手になり、みんなを楽しませてくれます。これからも元気に育ってね。

西村 ^{まりえ}茉莉江ちゃん
(2歳1カ月)



天神三丁目

<ママから一言> パパと二人のお兄ちゃんが待ち望んで生まれた待望の女の子です。でも、性格は男の子。両方いるみたいでママは大喜び。