



◀伊豆の国市の山口助役(中央左)が「温まってください」とあいさつ。掛かり湯に使う手桶も贈られました。

姉妹都市からのお年玉.....

年の初め、老人福祉センター「竹寿苑」に、温泉の湯が届けられました。姉妹都市である静岡県伊豆の国市からの温かい“お年玉”です。訪れた約70人のお年寄りが名湯にゆずを浮かべた初風呂を楽しみました。

(1月5日、竹寿苑で。3ページに関連記事)

◆◆主な内容◆◆

情報ワイド	…②～⑦
新市長に聞く	
姉妹都市・伊豆の国市の横顔	
冬の小畑川パードウオッチング	
所得税・市府民税の申告	
こども記者通信	…⑧～⑨
あなたのコーナー	…⑩～⑪
保健・憩い・スポーツ・図書館	…⑫～⑬
情報BOX	…⑭～⑰
	(19ページから始まります)
長岡京歴史散歩	…⑳

小田豊市長 再選

1月18日、2期目の市政がスタート

1月14日に行われた選挙で、小田豊市長が再選されました。任期は今年1月18日から4年間です。1月18日、多くの市民に迎えられ初登庁した小田市長は、「『住んでよかったまち長岡京』の実現をめざし、いちずに自信をもって取り組みます」と力強く決意を述べ、市政2期目のスタートを切りました。

長岡京市長選挙 投票の状況

男	投票者 13,395人	投票率 44.07%
女	〃 14,647人	〃 45.19%
計	〃 28,042人	〃 44.65%

*当日の有権者数は62,802人(男30,393人、女32,409人)でした。

候補者と得票数

当 小田 豊	得票数	12,766票
大畑 京子	〃	9,470票
竹林 光美	〃	5,528票

*無効投票があったため得票数の合計と投票者数の合計は一致しません。



「にぎわいと活力のあるまちづくり」のために

中でも、長岡天神駅周辺の整備と、新駅設置を含めた市南部地域の整備は、社会資本整備としての大切な事業です。そして両駅は、それぞれ違った役割を分担しながら、長岡京市の発展に寄与するものと考えます。

市の中心に位置する長岡天神駅は、商業の活性化や人の交流など、果たすべき役割は多大了。周辺の区画整理や交通混雑の緩和などは喫緊の課題です。既に、駅周辺のあり方や整備の方策などについて、商工会や商店街、市民の方々とともに、検討を始めています。平成20年度までに整備方針をまとめる予定です。

新駅は、平成24年に建設予定の京都第二外環状道路との結節点に整備しようとするものです。市民の利便性の向上はもちろん、市の経済発展にも大きな役割を果たします。国が買収する土地に建設するというタイミングは今を置いてありません。

「歴史織りなす水と緑のまちづくり」のために

西山の緑や豊かな自然環境、歴史や文化などは、このまちの宝物です。先人たちから受け継いだこれらの財産を後世に、大切に守り伝えていかなければ

ばなりません。

一昨年に設立した「西山森林整備推進協議会」を中心に、市民、企業、行政が協働して、西山の緑の保全や里山機能の回復に努めていきます。

生活に欠かせない水道の水。蛇口をひねればいつでも当たり前のように水が出るようにしなければなりません。そのためには、1日最大4万トンを保する必要があるとあります。地下水を求めて57本も掘り続けてきた取水井戸は、現在は6本が稼働するのみです。地下水の保全と府営水の確保で、命の水の安定供給に努めます。

長岡京らしい景観形成についても考えていきます。市民参画の委員会を設置し、平成19年度には景観計画を、20年度には景観条例を制定したいと思っています。

「共に生き健やかに暮らせるまちづくり」のために

市民一人ひとりがまちの主役として、健やかに暮らせる社会を築くことが大切です。

「コミュニティ支援モデル地区」を平成20年度までに設置するなど、地域活動の支援促進を図ります。

総合型地域スポーツクラブ設立の促進や、文化芸術活動への支援の強化なども考えています。

性別に関わりなく、個性を發揮し自己実現できる社会の実現をめざし、平

小田市長に聞く まちづくりへの6つの基本目標を掲げて、市民から2期目の信任を受けた小田市長。これらをいかに進めていくのか、思いや決意を聞きました。

伊豆の国市は こんなまち

昨年11月に姉妹都市盟約を結んだ、静岡県伊豆の国市。3町が合併して生まれた人口約5万人の新しいまちです。旧伊豆長岡町とは1984(昭和59年)からのおつき合いです。合併によりさらに魅力を増した伊豆の国市について紹介します。

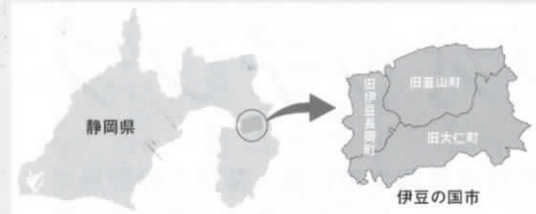

【おさらい】伊豆の国市は、おおひと、伊豆長岡、にら山の3町が2005(平成17)年に合併して誕生しました。伊豆長岡町と姉妹都市であった縁を今後も継続しようと、昨年、長岡京市と伊豆の国市の間で、改めて姉妹都市盟約を結びました。

■ 伊豆長岡エリア

下駄の音が似合う 湯けむりの里

伊豆長岡温泉はあまりにも有名。古くからの風情を今にとどめる、下駄の音が似合う街です。11月の「下駄ダンスコンテスト」(写真)は、若者の力がみなぎる新しい催しです。名物の温泉まんじ



ゅうは、一度食べたらやみつきに。葛城山の中腹は、富士山を望む絶景ポイントです。

■ 韮山エリア

幕末の文化が薫る 歴史のまち

幕末の先覚者、江川坦庵にちなむ歴史が多く残ります。西洋砲術を学んだ坦庵が建造した反射炉(写真)は、鉄製砲をつくるための高炉。下田開港の際に韮山へ移しました。パンを兵糧や備蓄食料に採用した旗本は坦庵が初めて。パン業界から「パン祖」の称号が贈られています。



■ 大仁エリア

人気急上昇中の 自然スポット

荒々しい岩肌を見せる城山(写真)は、ロッククライミングのゲレンデとして注目されています。街中を流れる狩野川は、鮎の友釣り発祥の川。夏に行われる花火大会の見物に最適です。イチゴ狩り農園も人気の場所。ピニールハウスのイチゴの出荷は11月から5月ごろまで。



成22年度までに、「男女共同参画条例」の制定などを視野に入れた議論や検討を行います。

—「未来を担う子どもを育むまちづくり」のために

子どもたちはまちの財産。未来の担い手たちが健やかに成長できるように、子育て支援や教育環境を充実します。まずは、子育てが楽しいまちでなくてはなりません。互いに支え合う地域づくりを努めるとともに、親と子、親同士がふれあい交流できる「つどいの広場」への支援を行います。

夜間保育や一時保育など多様なニーズへの対応や、育児不安の解決を図るための各種教室、健康相談事業なども進めます。乳幼児医療費の助成や出産育児手当の充実も必要と考えます。食育の大切さについて周知を図ると

ともに、平成20年度までには「食育基本計画」を策定したいと思えます。

—「ふれあい支えあうまちづくり」のために

団塊世代の大量退職期を迎え、それらの方々がさまざまな活動に参加できるように、情報提供を始めます。「団塊世代の相談コーナー」を、すぐにでも設けるつもりです。

高齢の人には、蓄積された能力や経験を十分発揮し、生きがいをもって暮らしていただきたいと思えます。働く拠点としての「シルバーワークプラザ」を整備したいと考えています。高齢の人が楽しみながら集える場の充実なども図ります。

障害のある人の社会参加をお手伝いしたり、外出を支援したり、気軽に相談できる窓口を充実させることも大切

と思っています。

介護の必要な人が身近な地域でサービスを受けられるよう、平成22年度までには各中学校校区に一つ、地域密着型のサービスマチ点をつくりたい。

—「市民とつくる安心安全なまちづくり」のために

安心安全な暮らしのための都市基盤の整備とともに、万一の事態に対応するための必要な施策を展開します。防犯や自主防災活動に取り組み自治会などを支援し、育成します。また、災害に備え、要介護のお年寄りや障害のある人などにも配慮した、避難誘導のためのガイドラインを平成20年度までに作成します。

耐震診断で危険と判断された住宅に対する改修助成を、新たに実施します。また、耐震調査に基づく学校施設の補



小田 豊 (おだゆたか)
昭和19年生まれ、62歳。
開田三丁目。

修整備を促進します。

ほかにも、取り組むべき課題は山積しています。必要な財源は、行財政改革を着実に進めることで確保します。中長期的な視点に立ち、将来への布石を打つことも私の使命であると考えています。「まちかどトーク」など、さまざまな方法により、市民の皆さんの声に耳を傾け、「住んでよかった」と思えるまちづくりに向けて、全力で取り組む決意です。



アオサギ
(昨年1月、小畑川で)

寒さに負けない鳥たちの表情

冬の**小畑川** バードウォッチング

2月25日(日) 午前9時～正午

小畑川河川敷・古市橋～落合橋付近で

*雨天時は中止

対象 市内在住・在勤・在学の人
(小学生以下の参加は保護者同伴)

定員 先着順で40人

講師 向日市立第4 向陽小学校教諭の井本 彰さん

集合 午前9時にJ R長岡京駅東口交番前

申込方法 電話で環境政策推進課へ。2月1日(木)から受付開始

*当日は、暖かい服装で参加してください。
双眼鏡や図鑑などがあれば持ってきてください。

問 環境政策推進課 環境政策担当
☎955-9542 ☎951-5410

わたしたちが住む長岡京市には、数多くの野鳥が飛来・生息しています。なかでも冬場は草や木の茂みが少なく、多くの冬鳥が川にやってくることからバードウォッチングに適しています。冬鳥たちを観察しながら、水辺の環境について考えてみませんか。

■バードウォッチングに必要な持ち物や服装は

双眼鏡 小さくてがっちりしたものを。倍率は10倍を超えない程度が適している。

メモ帳 観察記録をしておくため。小型ノートや手帳が役立つ。

図鑑 鳥の名前を調べるため。コンパクトで持ち運びに便利なものを。

服装 鳥はキラッと光るものや原色などコントラストの高い物を嫌がる。緑色、茶褐色系を中心に自然の中に紛れてしまう色の服を。

第22回

長岡京市人権問題研究市民集会

みんなで考えませんか。一人ひとりが大切にされ、人権が尊重される社会を…

2月17日(土) 午後1時～3時30分

中央公民館3階 市民ホール

定員 約400人

第1部 午後1時～2時

人権啓発作品表彰セレモニー

「優秀作品」表彰式

第2部 午後2時～3時30分

ヒューマントークアンドステージ

コンサート&講演

ESPERANZA (えすぺらんざ)

ESPERANZA…

21歳で難病「クローン病」を発症した奥田良子さんと、それを支える夫、奥田勝彦さんと結成。

良子さんがフルート、勝彦さんがベースを奏で、苦難の道のりを支え合いながら乗り越えた二人の演奏が、人々の心を優しく包みます。



*保育(乳幼児)・手話通訳・要約筆記は予約要。
2月9日(金)までに生涯学習課へ

問 生涯学習課 生涯学習係

☎955・9534 ☎951・8400

鳥トリビア



鳥たちのへえりを集めてみました。



回へえりその一 スズメは風見鶏？

電線に集団で同じ方向を向いてとまっているスズメを見て、不思議に思ったことはありませんか？

実は、スズメは常に風が吹いてくる方向を向いてとまっているのです。これは、強風で羽が傷ついてしまうことを防ぐためだといわれています。スズメを観察することで風向きまでわかるのです。

回へえりその二 オシドリはおしどり夫婦ではない？

仲のよい夫婦のことを、いつも夫婦で寄り添うオシドリの姿をもとに「おしどり夫婦」と言います。しかし、実際のオシドリは一夫多妻制。むしろオスは浮気性かも？

回へえりその三 鳥がしゃべる？

鳥の種類を見分けるためのポイントの一つとして、鳴き声があります。

野鳥のさえずりを人の言葉に置き換えて、覚えやすく親しみやすく表現することを、鳥の声の「聞きなし」といいます。有名なものとして次のようなものがあります。

ウグイス 「法法華経(ほーほけきよ)」

メジロ 「長兵衛、忠兵衛、長忠兵衛」

ツバメ 「土喰って虫喰って渋い」

ホオジロ 「一筆啓上仕候(いっぴつつけいじょうつかまつりそうろう)」

みなさんにはどのように聞こえますか？

この季節、どんな鳥たちと出会えるのでしょうか…



カルガモ



カシラダカ



カワセミ



イカルチドリ



ジョウビタキ



セグロセキレイ

小畑川では、数十種類の野鳥が観測されています。

障害者雇用・就職促進フォーラム “キラッ!”

みんなで考えませんか。障害のある人となない人が、ともに働くことの大切さを。事業所の人の参加も大歓迎です。

2月12日(休) 午後2時〜4時30分

中央公民館3階 市民ホール

定員 約300人

第1部 基調講演「職場における異文化コミュニケーション」

【講師】

帝塚山学院大学教授の
ジェフ・バーグランド



第2部 報告と意見交換 ほか

①障害のある人が働く事業所からの報告

(株)村田製作所

(有)ドライクリーニングやまぐち

②事業所と求職者の意見交換会

【コーディネーター】

向日が丘養護学校教諭の竹下誠さん

*手話通訳・要約筆記あります。

問 NPO法人乙訓障害者事業協会

☎ 0955・4068

障害福祉課 管理係

☎ 0955・9549 FAX 0952・0001

所得税と市府民税の申告は

3月15日まで

〈平成18年分〉

所得税の確定申告

■申告期間

2月16日(金)～3月15日(木)
期限が近づくと、申告会場は大変混雑します。申告は早めに済ませてください。

なお、税務署では申告納税制度の趣旨から「自書申告」を推進しています。確定申告書の用紙にご自身で記入し、提出してください。

■申告書の提出場所

- ・右京税務署(郵送可)
- ・京都府中小企業会館2階大ホール
- ・納税相談と出張受付会場(下表)

*申告期間中は、市役所課税課(北棟2階)でも申告書をお預かりします。

■確定申告書などの用紙

置いている場所
右京税務署、京都府中小企業会館、または納税相談と出張受付会場に備えています。一部の申告用紙は市役所課税課にも備えています。

様式は2種類
【確定申告書A】次の人が使用できます。▼申告する所得が、給与所得や雑所得(年金など)、配当所得、一時所得だけで、予定納税のない人
▼給与所得者で医療費控除を受ける人

【確定申告書B】所得の種類にかかわらず、どなたでも使用できます。

■確定申告が必要な人

【事業所得や不動産所得などがある人】平成18年中の一年間の所得の合計額から所得控除を差し引き、その金額に基づいて計算した税額から、配当控除額と定率減税額を差し引いて残額のある人

【給与所得者(サラリーマン)】▼給与の年収が2000万円を超える人 ▼給与所得や退職所得以外の所得の合計額が20万円を超える人 ▼計額が20万円を超える人

【農業所得のある人】農家の人も収支計算が必要です。帳簿や保存書類に基づき、農業所得がいくらかあるかを計算し、申告してください。

■確定申告すれば源泉徴収された所得税が戻る人

▼マイホームをローンなどにより購入または増改築し、住宅借入金等特別控除を受けることができる人 ▼多額の医療費(保険金などで補てんされた金額を除く)を支払った人 ▼年の途中で会社などを退職し、その年の12月に年末調整を受けていない人

【所得税が還付になる場合の申告の受け付け】1月から税務署で受け付けています(郵送も可)。
【還付申告相談センター】給与所得者などの還付申告

は、次の会場でもできます。
四條烏丸会場 池坊短期大学 美心館地階アツセンブリホール ▼2月1日(木)～28日(水)の平日、午前9時30分～午後4時(2月18日(日)・25日(日)は開設しません)

所得税の納税相談と出張受付日程表

ところ / とき	2月								3月		相談の種類と時間	
	16(金)	19(月)	20(火)	21(水)	22(木)	23(金)	26(月)	27(火)	28(水)	1(木)		2(金)
長岡京市立総合交流センター(バンビオ1番館内)	●	●	●	●	●	●	●	●	●			●…近畿税理士会右京支部の税理士による、小規模事業者などのための無料相談 ▲…右京税務署の職員による出張相談 午前9時30分～午後3時30分(正午～午後1時を除く)
向日市民会館			●	●	●	●						
大山崎町立中央公民館									▲	▲	▲	
(社)右京納税協会(右京税務署南側)	●	●	●	●	●	●	●	●	●			

- ◇譲渡所得・贈与税の相談をされる人は、京都府中小企業会館2階大ホールの確定申告相談会場へお越しください。
- ◇相談者が多数の場合は、早めに受け付けを終了します。時間に余裕をもってご来場ください。
- ◇各会場への車でのご来場はご遠慮ください。

産業文化会館から総合交流センター(JR長岡京駅前バンビオ1番館内)に変わりました。



記入上の注意など
申告書などは、コンピュータで読みとります。オレンジ色の枠内に一文字ずつ正しいに記入し、折り曲げたり汚したりしないでください。

■確定申告の相談会場

期間中は、右京税務署から
京都府中小企業会館2階大ホール(左図)に変わります。

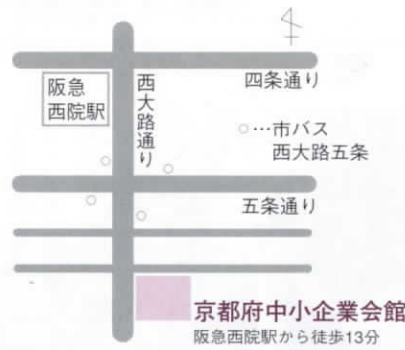

開設期間

2月16日(金)

3月15日(木)の平日

相談時間

午前9時～午後5時

(正午～午後1時を除く)

問 右京税務署

京都市右京区西院上花田町10の1

☎311・6366



ちょっと便利です

確定申告をパソコンで

パソコン画面の案内に従って、金額などを入力すると、自動的に税額を計算してくれます。作成したものは印刷して、そのまま添付書類と一緒に提出することもできます。ぜひご利用ください。

詳しくは、e-Taxホームページへ

<http://www.e-tax.nta.go.jp/>



■申告が必要な人

今年1月1日に市内に住んでいる人です。

ただし、次のいずれかに該当する人は申告の必要はありません。

- ▼所得税の確定申告をする人
- ▼公的年金受給者のうち、給与所得または、それ以外の所得がない人

※社会保険料控除などの所得控除を受ける必要がある人は、申告してください。

※所得税が源泉徴収されている人は、所得税の確定申告の対象となります。

▼勤務先や支払先から給与支払報告書が本市に提出されていて、その他に収入がない人

▼昨年中に所得のない人や、遺族年金、障害年金などの非課税所得のみの人

※非課税証明書が必要な人は、所得がない旨の申告をしてください。

※国民健康保険や介護保険に加入している人は、保険料などの算定に影響がでる場合があります。該当する人は、申告をしてください。

■申告書の提出場所

2月16日(金)～2月28日(水)

市役所北棟4階

大会議室A

3月1日(木)～3月15日(木)

市役所北棟2階課税課

■市市民税の申告

■申告期間

2月16日(金)～3月15日(木)の平日

午前8時30分～午後5時

問 課税課市民税係

☎955・9507

☎951・5410

国民健康保険・介護保険の保険料は「社会保険料控除」の対象になります

●国民健康保険料

控除できるのは、平成18年中に納めた保険料です。納付済額は、保険料の領収証書などで確認してください。納付済額がわからない場合は、お問い合わせください。

問 保険年金課管理係

☎955・9706

☎951・1929

●介護保険料

保険料の納付済額は、社会保険庁や共済組合などから送られてくる「平成18年分公的年金等の源泉徴収票」で確認してください。普通徴収(納付書や口座振替)で納付している人は、1月中旬に送付した「普通徴収納付済確認書」で確認してください。

※生計を一にする配偶者や、その他の親族の負担すべき保険料を納付した場合は、控除の対象になります。

※配偶者や親族が支払いを受ける公的年金などから特別徴収される保険料は、控除の対象になりません。

問 高齢介護課管理係

☎955・9702

☎951・5410

介護保険サービスの自己負担額は「医療費控除」の対象になります

次の介護保険サービスは、特別な居住費・食費を除く自己負担額が、医療費控除の対象になります。領収書などを添付して申告してください。

介護保険施設

▼介護老人福祉施設(自己負担額の2分の1)

▼介護老人保健施設

▼介護療養型医療施設

介護保険居宅サービスのうち

医療系サービス(介護予防含む)

▼訪問看護(生活援助が中心である場合を除く)

▼訪問リハビリテーション

▼居宅療養管理指導

▼通所リハビリテーション

▼短期入所療養介護

右記のサービスと次のサービスをあわせて利用した場合

(介護予防含む) ▼訪問介護

▼訪問入浴介護

▼通所介護

▼短期入所生活介護

▼小規模多機能型居宅介護

▼障害者控除

満65歳以上の要介護認定者も対象となる場合があります。詳しくは、高齢介護課へ。

問 高齢介護課保険係

☎955・2059

☎951・5410

わくわく、ドキドキ、そして感動。

長四中

仕事や福祉体験から社会を学ぶ

「こころ生き生き体験活動」



2年生がさまざまな職場に分かれて、実際の仕事を体験。たとえば、郵便局で(左上)、埋蔵文化財の発掘現場で(左下)、消防署で(右)

わたしたちの学校では、2年生が2日間、いろいろな職場で実際に仕事を体験し、社会に貢献する気持ちと態度を養う「こころ生き生き体験活動」という活動が行われています。

限られた中ではありましたが、職場体験を通して、自分で進んで実行することの大切さや、さまざまな分野の職業があることなど知ることができました。また、仕事の楽しさ、社会に貢献することの充実感、目上の方への対応の難しさなどを実感することができ、普段では知ることのできない社会に出て行くまでの道筋が少しずつ見えてきました。

また、1月に控えている福祉体験では、「福祉」についてさまざまな見識を深めることが目的です。しかし、福祉となると、必ず私たちが関わることはないといえ、よく知らないのが現実で、どのように考えればよいか、どう接すればよいかなど課題はたくさんあります。

今、私たちは総合的な学習の時間を使い、福祉に関する学習を進めています。

車椅子の体験では、車椅子に乗ってエレベーター内の転回をしたり、段差越えをしたりし、一人で行動することの大変さを実感し、そこから介助することの大切さも学びました。福祉施設の方の講演では、施設のことや、お年寄りの人口が増えていることや、障害を持つておられる方の1日など私たちの知らないことを話していただき、とても勉強になりました。

この経験を生かし、1月の体験を私たちにとってよりよいものとするよう頑張りたいです。

長岡第四中学校
山口 舞・川戸 雄貴

くらしの中の 人権

●No.166●

「俺や、俺。事故を起こしたから〇〇万円振り込んでくれ…。」いわゆる「振り込め詐欺」が全国各地で発生しています。子や孫、きょうだいなど家族になりすまし、その愛情につけこむ、きわめて悪質な犯罪といえます。

この「なりすまし」は、ほかにも形や方法を変えて、私たちの生活をおびやかしています。例えば個人情報である住民登録が不正に動かされたり、住民基本台帳カードが勝手に作られたり、また、今でも婚姻や就職の身元調査のために戸籍が不正に請求されるなどの事件も起こっています。個人情報は言うまでもなく、私たちの人格と人権に関わる大切な情報です。本人が知らないところで、不正に取り扱われることは重大な人権侵害といえます。

大切な個人情報を守るため、2005年4月には「個人情報

保護法」が施行されました。役所の窓口でも、なりすましや住民票の不正取得を防ぐために「本人確認」に努めています。金融機関の窓口では、先月から10万円を超える現金の振り込みなどは、本人確認が必要となりました。確かに手間も増え、不便さや不快感を覚えることもあるでしょう。しかし、個人情報や財産、権利などを不正や犯罪から守るためには、有効な方法のひとつではないでしょうか。

大切なものを守るために

そして私たちも、本人確認がなぜ必要なのか、なぜ必要になったのか、その背景にあることを考えたいものです。私たちの大切なもの、大切な人を守るために…

(長岡京市人権教育・啓発推進計画推進本部)



市民課では、住民票の写しや戸籍謄本・抄本などの申請時に本人と確認できるものの提示をお願いしています。ご協力ください。



人権の花「水仙」

子ども記者通信

長法寺小

最後まで走りきり満足な笑顔

全校マラソン大会

「運動に興味を持ち、体力向上を目指す」を目標に、今年初めて全校マラソン大会がありました。

そのために、6月から毎週火曜日の朝、5分間の朝マラソン「元気に走ろう」に取り組んできました。運動場に三重の大きな円を置いて、その周りを自分のペースで走ります。

音楽に合わせて5分間走しながら、友だちと仲良く走ったりスピードを競い合ったりしながら走りまし



あきらめないで精一杯走ろう。

ルから1400メートル走ります。これまでの朝マラソンの成果を生かして、最後まであきらめずに精一杯走ることが目標にして、スタートしました。

1年生から順に走り、6年生は最後でした。いつもよりきんちょうしりましたが、あきらめないことだけを頭にうかべて走りました。途中、坂道や竹やぶの中の道があったり、でこぼこしている道もあつたりして、思うように走れない所もありました。でも、先に出発した5年生や前を走っている同級生を、「この人を絶対にぬかす」と思えば、しんどくても、がんばって走ることができました。



毎日、元気に朝マラソン。

長法寺小学校

亀本優弥・谷口法子
吉田亜美・和気千波

Ho Ho Ho

This is the first time I have been away from home for Christmas, and although I miss my family and friends, I have been very comforted by how much Christmas is celebrated here in Japan. I have had fun going to see lights in Arashiyama, Kyoto Station, and Kobe's Luminarie, but even here in Nagaokakyo the JR is all lit up as well as businesses and peoples' homes. I was surprised at how many of my students have Christmas trees in their homes and excited that they were all familiar with Santa Clause. I even hear familiar Christmas songs—in English or Japanese—wherever I go. Many people in Japan are not Christian, but in the United States all of my non-Christian friends celebrate Christmas for fun, too. So Christmas away from home is more like Christmas at home than I ever thought it would be. If only it would snow...



私の in my heart
心の中

スティーヴン デベネディクトイス
Stephen DeBenedictis

(AET: 英語指導助手)

日本でクリスマスを迎えて

家族と離れて過ごす初めてのクリスマスです。家族や友人に会えないのはさびしいですが、日本でも街はクリスマスムードいっぱいであつて慰められます。嵐山、京都駅、神戸ルミナリエへ出かけてイルミネーションを楽しみました。長岡京市でも店舗や民家はもちろん、JRの駅前が電飾で光り輝いています。わたしは、児童生徒の多くの家庭でクリスマスツリーを飾ると聞き驚きました。サンタクロースが子どもたちに親しまれていることやどこへ行っても自分の知っているクリスマスソングが聞けるのはうれしいことです。日本人の多くはキリスト教徒でなくてもクリスマスを祝いますが、それはアメリカ人も同様です。キリスト教徒でない友人も皆、クリスマスを祝い楽しめます。日本でのクリスマスは想像していた以上にクリスマスを実感できるものです。あと雪が降ったら最高なのですが...



長岡京市では今年、826人が新たに成人になりました。成人式では代表の丹羽佑人さんが、「支えてくれている家族へ感謝し、自分の中にゆるぎない正しさを持たなければならない」とさわやかに決意を述べました。(1月8日、京都府長岡京記念文化会館で)

@voice

あなたの コーナー

@message

みんなで作るページです。
あなたの参加をお待ちしています。

はじめまして…

市民になって、ようやく2週間。まだまだ、わからないことばかりで、2歳、0歳の子どもと家で過ごすことが多い毎日です。広報紙でいっぱい情報を得て、長岡京を満喫したいです。

(ちひろ&ゆづきのママ)

春になったら、公園へ行こう

36年間の念願かなって、昨年引越してきました。秋に勝竜寺城公園を訪れましたが、大変美しく、気持ち良かったです。入園が無料なのも有り難く、春にも訪れる予定をしています。このすばらしい町に引越してきてよかったです喜んでいきます。

(河陽が丘・井芹さん)

小畑川沿い(東神足一丁目)に花壇、砂場、ベンチ、子どもの遊具などがあり、手入れの行き届いた手作りの公園があります。散歩や買い物の一と休みにお勧めです

(照ちゃん)

歴史ではやっぱり勝竜寺城公園ですね。四季を通じて安らげる場所となっています。特に、春の桜の開花時は、見ごたえがあり、最高です。市内には、ほかにも今里大塚古墳公園や開田城土塁公園など、緑と歴史にふれられる場所があります。

照ちゃんさんお薦めの東神足一丁目

暮らしの インフォメーション 国際ローミングサービス

Q 海外で、持参した携帯電話機のICカードが知らない間に抜き取られていました。どうすればよいでしょうか。

A 日本国内で契約している携帯電話が海外でも使えるサービスを「国際ローミングサービス」と言います。このサービスが付いている携帯電話のICチップが抜き取られ、海外で悪用されるというトラブルが増えています。ホテルの部屋に放置し被害に遭うこともあります。本体ではないので被害に気づきにくいのですが、紛失や盗難に気づいたら一刻も早く携帯電話会社へ連絡して利用を停止しましょう。また、このサービスが付いていなくても、ICカードを抜き取られることがあります。ICカードは全世界共通のため、周波数の合う携帯電話機で利用可能だからです。日ごろから携帯電話機だけでなく、ICカードの管理にも気をつけておきましょう。

*市の消費生活相談…専門相談員が相談をお受けします(毎週火・金曜日 ☎955-9501)

公園は、花壇やベンチ、砂場などすべてみどりのサポーター「虹グループ」の手作りです。桜が多く、こちらも見ごたえがありますよ。ぜひ、散策ルートに加えてみてください。

(都市管理課)

★広報担当から★

「新しい年が、市民のみなさんの笑顔あふれる幸せな年になってほしい」という願いを込めて作った1月1・15日合併号。表・裏表紙に対して、「奇抜でびっくりした」「みんなの笑顔が素敵」「これからも楽しい企画を期待しています」「手作りの感じがいい」と多くの人から反響がありました。ほとんどが突撃取材だったので、断られることも多かったですが、快く協力してくださった方々、本当にありがとうございました。みなさん

伝言板

募集します

長岡京ソフトボールクラブ

プ・ダンディーズ ▼60歳以上

の人 ▼毎週日曜日(祝日も)、午前9時

〜11時45分、長三小で ▼入会金3千円、

月千円 ☎森田(☎954・6447)

with-IN(ストレッツ&ダンス)

▼毎週火曜日、午後1時15分〜3時15分、

中央公民館で ▼入会金千円、月3千円

☎丸岡(951・9758)

ぴよんちゃんクラブ(リズム体操など)

▼満2歳以上の未就園児 ▼月3回金曜



日、午前10時15分～11時半、コピーなが
おかななどで▼入会金200円、月500円
中川(☎951・0330)

乙訓山の会(登山・ハイキングなど)
▼健康で自然、山が好きの人▼毎週土曜
日(祝日も)▼関西中心に活動▼年会費
1万円、交通費など実費▼高田(☎09
0・9995・0137)

乙訓福祉会職員募集▼常勤の嘱託職員
▼ヘルパー、通所施設生活支援員各若干
名▼給与・勤務時間など詳細は左記へ
福(☎952・0888)

催しの案内

平成18年度長岡京市女性の会▼2月2
日(金)、午前10時半～午後3時、中央公民
館で▼講演「歴史の街長岡京」と活動
発表▼藤原(☎954・1338)

第10回文庫まつり▼2月3日(土)、午後
1時半～2時半、図書館で▼幼児・小学
生。保護者同伴可▼パネルシアター、お
はなし、紙芝居など▼長岡京市文庫連絡
会小野田(☎951・1318)

漢詩作詩研修会▼2月4日(日)、午後1
時15分～4時45分、産業文化会館で▼漢
文の知識と漢詩作詩の初歩を学ぶ▼3百
円▼伊藤(☎955・6932)

わくわく自遊クラブの催し(コアラク
ラブ)▼2月6日(火)《大人の手仕事工房》
▼2月9日(金)《カンガルークラブ》▼2
月8日(木)・15日(木)《共通事項》時間、費
用など詳しくは下記へ▼NPO法人わくわく
自遊クラブ(☎955・0882)

ミニ講演会「市民成年後見人活動の可
能性」▼2月8日(木)、午後2時～4時、
パンピオ1番館で▼講師は「市民後見セ
ンターきょうと」の内藤健三郎さん▼乙

訓マインドネット村上(☎951・22
07)

ちびっこフェスタinウィンター200
7▼2月9日(金)、午前10時～午後0時半

で二部制、パンピオ1番館で▼就園前の
子どもと保護者▼親子遊びなど▼5百
円▼先着各35組。2月1日受付開始▼
NPO法人おとくにパオ(☎955・436
6)

バレンタインジャズコンサート▼2月
10日(土)、午後2時～4時、アンサンブル
で▼バレンタインにちなんだデザート付
き▼800円▼地域活動支援センターア
ンサンブル(☎956・2543)

京都アートプロジェクト2007▼2
月13日(火)・18日(日)、午前10時～午後6時、
パンピオ広場公園などで▼環境問題をテ
ーマに「もしも」の京都をイラストなど
で表現▼大阪成蹊大学芸術学部平松(☎
090・4494・7458)

みんなのオーケストラ第3回「ヴァイ
オリンの魅力にせまる」▼2月17日(土)、

午後7時～8時、パンピオ1番館▼ツイ
ゴイネルワイゼン、愛の挨拶など▼長岡
京市民管弦楽団森田(☎956・032
2)

創Vえがおの手しごと展▼2月①
18日(日)、②19日(月)、③20日(火)、①正午、
午後7時、②午前9時～午後7時、③午
前9時～午後3時、産業文化会館で▼フ
エルトのオブジェ、さをり織りなど▼

福あらがさ福祉会(☎953・9212)
緑のボランティア講座▼2月20日(火)、
午後6時半～9時、中央公民館で▼里山
の手入れとボランティア作業▼300円
▼西山自然保護ネットワーク生田(☎
932・3481)



切り絵
長三っ子さん 作

●譲ってください
子ども用食卓いす(ダイニング
テーブル用)、ファックス、ペビー
ゲート、石油ファンヒーター、和
裁用電気ゴテ、和裁用文ちゃん、姿
見、バギー、草刈機、タンス

●譲りたいもの、譲ってほしいも
のがあれば、環境政策推進課へ。
譲ります



家庭用品
活用コーナー

環境政策推進課
☎955・9542

無料

まちかどクイズ

正解者5人に図書カード(500円分)が当たる!



問題 竹寿苑の初風呂は○○の国市からの
名湯で、い〜い湯だなぁ♪(ヒントは表紙)

応募方法 ①クイズの答え ②住所・名前(ふりが
な)・年齢(記載は任意)・電話番号 ③楽しい話題
や日ごろの思い、他の読者への質問、市への意見
など何か一言 ④「一言」を紙面で紹介することの
可否(匿名、ペンネーム希望の場合はその旨も)を
書いて、ハガキ、FAXまたは電子メールで下記へ。
賞品の発送をもって当選の発表に代えます。

締め切り 2月15日(木)、当日消印有効

●1月1日・15日号のクイズの答え...おもかげ

【投稿募集】内容は自由。「あなたのコーナー投稿」
と標記し、住所・名前・年齢(記載は任意)・電話番号
(匿名、ペンネーム希望の場合はその旨も)を書いて、
ハガキ、封書、FAX、または電子メールで下記へ。
なお、趣旨を変えない範囲で加筆・省略する場合が
あります。写真やイラストなどの作品も募集して
います(作品はお返ししません)。投稿文や作品の掲
載者には、図書カード500円分を差し上げます。

【伝言板の利用方法】掲載文の詳細については、各
問い合わせ先へ。営利活動、政治活動、宗教活動に
つながるもの、自宅や店舗などで行うものは、掲載
できません。掲載申し込みは情報管理課の窓口へ。

【あて先】〒617-8501

長岡京市役所 情報管理課広報担当

☎955-9660 ☎955-9703

電子メール jouhou@city.nagaokakyo.kyoto.jp



*ほかにも多くの品物が登録されています。詳しくはお問い合わせください。

憩い



竹寿苑

☎954-6830

今月の催しはありません。

きりしま苑

☎956-0294 ☎956-0290

映画鑑賞会

▷2日(金)、①午前10時から「樋口一葉」。出演は山田五十鈴、高田稔ほか ②午後1時30分から「若ノ花物語・土俵の鬼」。出演は若ノ花勝治、北原三枝ほか ▷対象は60歳以上の市民 ▷16日(金)、①午前10時から「嵐」。出演は笠智衆、加藤大介ほか ②午後1時30分から「水戸黄門漫遊記」。出演は横山エンタツ、花菱アチャコほか ▷対象は60歳以上の市民

カラオケ大会

▷9日(金)、午後1時から ▷対象は60歳以上の市民



竹寿苑・きりしま苑を10人以上の団体で利用するには

【団体登録】事前に団体登録(受け付けは随時)が必要です。

【利用申請】3カ月分ごとにまとめて受け付けています。4月～6月の利用分については、すでに受け付けを終えましたが、空きがある場合は、利用希望月の2カ月前の1日から随時受け付けます。

スポーツ



西山公園体育館

☎953-1161 ☎953-1163

taikyo@mail.joho-kyoto.or.jp

スポーツセンター

☎951-3363 ☎951-3666

西山公園体育館トレーニング室利用説明会〔申込制〕

▷①9日(金) ②11日(祝) ③12日(休)
①③は午後1時15分～45分、②は午後4時15分～45分 ▷対象は18歳以上の人 ▷先着で各15人 ▷

【個人開放デーに関する共通事項】▽時間は午前9時～11時40分 ▽利用料は各種目40分で300円(トランポリンは500円) ▽申し込みは、開放デー前日の午後7時～8時または当日の午前8時30分～10時に、電話で各利用施設へ ▽利用は1グループにつき1コート(1台)、最長80分まで▽用具は貸し出します

マシンの使い方と注意事項について ▷受講料1,300円と顔写真(3cm×2.5cm)を持参 ▷申し込みは2月1日(木)～7日(水)に、電話か電子メールで西山公園体育館へ

個人開放デー〔申込制〕

◎西山公園体育館 ▷17日(土) ▷バドミントン、ファミリーバドミントン、ショートテニス、トランポリン

◎スポーツセンター ▷10日(土)・24日(土) ▷バドミントン、ファミリーバドミントン、ショートテニス、卓球

図書館



☎951-4646 ☎957-0732

対面朗読サービス〔予約制〕

▷6日(火)・13日(火)・20日(火)・27日(火)、午前10時15分～正午 ▷対象は視覚障害者 ▷1階録音室などで

おはなしとブックトークの会

▷10日(土)、午後2時30分～3時 ▷対象は小学生 ▷2階お話しコーナーで

子どもの本を読む会

▷22日(木)、午前10時～午後0時15

分 ▷3階大会議室で
子どもの広場

▷17日(土)、午後2時～3時 ▷対象は幼児～低学年 ▽3階大会議室で

えほんのひろば〔申込制〕

▷27日(火)、①午前10時30分～11時 ②午前11時30分～正午 ▷対象は6カ月～3歳未満の子と保護者 ▷絵本の読み聞かせ、パネルシアター、わらべ歌など ▷先着で各25組 ▷申し込みは図書館2階カウンターへ。電話可、FAXは不可 ▷2月2日(金)、午前10時受付開始

ブックガイド

『9坪ハウス 小さな家で大きな暮らし』

萩原百合十9坪ハウスオーナーズ倶楽部／著
河出書房新社／刊

一般書

たった9坪、されど9坪。3間×3間の決して広くない空間を最大限に生かしてデザインされる9坪ハウス。誕生の背景や住み心地、今後の可能性など様々な角度から紹介。その気になる暮らしぶりをのぞいてみることもできます。自由な住み方を提案する9坪ハウスには、暮らしのヒントがいっぱいです。

『シノダ! 鏡の中の秘密の池』

富安 陽子／著 偕成社／刊

児童書

信田家の子どもたちユイ、タクミ、モエには重大な秘密がある。それは3人のママが実はキツネだということ。秘密を知らされていないおばあちゃんがあることになって、信田家のみんなは大慌て。その上、おばあちゃんから送られてきた鏡台が不思議な出来事を次々と引き起こしていく。謎を解くカギは河童伝説とファール昆虫記。シリーズ第3弾。

+ 日曜・祝日の急患は

診療受付＝午前9時30分～午後4時

■内科・小児科

乙訓休日応急診療所 ☎955-3320
(今里北ノ町39-4)



■外科

- 4日 ふじもと整形外科 ☎921-3300
(向日市寺戸町山縄手22-11)
- 11日 済生会京都府病院 ☎955-0111
(今里南平尾8)
- 12日 長岡京病院 ☎955-1151
(開田四丁目9-10)
- 18日 森本医院 ☎956-3000
(天神一丁目12-12)
- 25日 第二京都回生病院 ☎934-6881
(向日市物集女町中海道92-12)

*外科の当番医は変更になる場合があります。テレホンサービス(☎953-3900)で確認してください。

夜間も安心『小児救急電話相談』

☎#8000 (携帯電話・ダイヤル回線
電話からかける場合は☎661-5596)
受付時間…午後7時～11時(土曜日は
午後3時～11時)

保健 (乳幼児)



健康推進課保健活動担当

☎955-9704 ☎955-2054

実施場所＝いずれも保健センター
(場所は左図を参照してください)

4カ月児健診

▷20日(火) ▷対象は平成18年10月
生まれ

1歳8カ月児健診

▷22日(木) ▷対象は平成17年6月
生まれ

3歳6カ月児健診

▷21日(水) ▷対象は平成15年8月
生まれ ▷朝一番の尿をお持ちく
ださい

【受付時間＝上記3健診とも】

1日～14日生まれ…午後1時
15日～24日生まれ…午後1時30分
25日～31日生まれ…午後1時50分
*問診票を記入のうえ、2時まで
にお越しください。

夜に子どもの具合が悪くなった。
どこか相談できる場所はない？

京都府では、子どもの急患に気軽に
相談できる『小児救急電話相談』
を行っています。

発熱、打撲、おう吐、きれいなど、
夜間に子どものことが心配にな
ったときは、「#8000」に
電話してください。相談
料は無料です。



10カ月児教室

▷23日(金)、①午前9時30分～10時
②午後1時～1時30分 ▷対象は
平成18年4月生まれ ▷①②いず
れかを選択 ▷母子健康手帳、問
診票、絵本購入のための一部負担
金200円(希望者のみ)を持参

離乳食教室〔予約制〕

▷2日(金)、午前9時30分～11時30
分 ▷対象は平成18年8月生まれ
の子の保護者 ▷申し込みは電話
で健康推進課へ



両親教室

《1回目》15日(木)、午後1時～3
時15分

《2回目》28日(水)、午前9時30分
～午後0時30分 ▷対象は18年12
月・19年1月に母子健康手帳をも
らった人

B C G 予防接種

▷6日(火)、午後1時30分～2時50
分 ▷対象は生後3カ月～6カ月
未満

子育てふれあい教室

①16日(金) ②27日(火) ③3月9日(金)、
午後1時30分～3時30分。①②は
保健センター、③は中央公民館で
▷対象は18年11・12月生まれの乳
児と保護者。2回まで参加可 ▷
定員40人。多数の場合は抽せん
▷申し込みは15日(木)までに電話で
健康推進課へ

健康インフォメーション

▼基本健康診査はお済みですか▲

年に一度、自分の健康状態を知る
ための「基本健康診査」。市では、
今年度から個別の基本健康診査の期
間を延長し、9月～2月までとしま
した。40歳以上の人は、個別の委託
医療機関で受けることができます。

基本健康診査では、高血圧症や糖
尿病、高脂血症、肥満症などの生活
習慣病を発見することができます。
生活習慣病は、どれか一つでも放
っておくと、血管が狭くなったりも
ろくなったりする動脈硬化をまね
き、狭心症や心筋梗塞、脳梗塞など
の命に関わる病気を引き起こす原因
となります。早期にこれらの病気を
発見し、適切な治療と生活習慣の見
直しをすることが大切です。「年に
一度は健康チェック」を合い言葉に、
まだ済んでいない人は受診し、自分
の体のことを把握しましょう。

◆◆◆
基本健康診査を受けただけで満足
している人はいませんか？ にも異
常がなかった人は、来年も同じ結果
が得られるように、何か異常が見つ
かった人は、改善できるようにして
いくことが大切です。健診の結果を
医師、保健師、栄養士などに確認し、
自分の生活を見直
すきっかけにしま
しょう。



5時に、総合生活支援センター(パンピオ1番館2階)へ ▶貸付日=2月27日(火)・28日(水) ▶返済方法=貸付日から2年以内(据置き期間4カ月)に一括または分割で

問 総合生活支援センター
☎050-7105-8508
☎050-7105-8509

麻しん・風しんワクチン 2期接種は済みましたか

●接種方法を変更しています

以前は、麻しん(はしか)・風しんの予防接種は、それぞれの単独ワクチンを1回ずつ受けることになっていました。



昨年4月からは、混合ワクチンを、第1期(1~2才未満)・第2期(小学校入学前の1年間)の計2回受けることに変わりました。

変更に伴い、麻しん、風しんの単独ワクチンを接種した人も、混合ワクチンの2期を接種する必要があります。期間中に接種してください。

●年長児は3月末までに接種を

▶対象=平成12年4月2日~13年4月1日生まれで混合ワクチン2期を接種していない人 ▶接種期間=平成19年3月31日まで ▶麻しん・風しん混合ワクチンを1回接種

●対象者には予診票を送付しています。予診票のない人は、母子健康手帳・ハンコを持って健康推進課へ。

●対象者で、麻しんや風しんにかかったことのある人は、かかっていない方の単独ワクチンを接種することになり、予診票の差し替えが必要です。健康推進課へご連絡ください。

問 健康推進課保健活動担当
☎955-9705 ☎955-2054

国民健康保険料 納め忘れはありませんか

国民健康保険(国保)の保険料は、医療費や出産育児一時金などの給付の費用にあてられる大切な財源です。

保険料の滞納を続けた場合、法令により厳しい措置が取られますので、納め忘れに注意しましょう。事情があって納付が困難な人は、窓口まで相談にお越しください。職場の健康保険に加入した人で、国民健康保険を脱退する手続きがまだ出来ていない人は①国保

の保険証 ②職場の保険証 ③ハンコを持って保険年金課へ。

問 保険年金課管理係
☎955-9706 ☎951-1929

難病(膠原病)個別相談

▶とき=2月13日(火)、午後2時~4時 ▶ところ=乙訓保健所 ▶対象=膠原病の人が膠原病の疑いのある人とその家族 ▶定員=5人 ▶医師=宇多野病院の藤田義正さん ▶申込方法=2月1日(木)~7日(水)に電話で乙訓保健所へ

申込 乙訓保健所保健室
☎933-1153 ☎932-6910

防犯灯は消えていませんか

防犯灯が消えている場合は、プレート番号(ひらがな1文字と3桁の数字)を総務課へ連絡してください。



問 総務課防災・危機管理担当
☎955-9661 ☎951-5410

2月の無料相談

悩みごとや困りごとありませんか

市民法律相談【予約制・定員8人】 木曜日 13:30~16:30 市役所市民相談室 *予約は相談日の3日前、午前8時30分から先着順 登記相談【予約制・定員6人】 21日(水) 13:30~16:30 市役所市民相談室 税相談【予約制・定員8人】 今月はありません 市役所市民相談室 人権相談 8日(木)・19日(月) 10:00~16:00 市役所市民相談室 行政相談 19日(月) 10:00~16:00 市役所市民相談室 消費生活相談 火・金曜日 10:00~16:00 9日(金)・13日(火)はありません 市役所市民相談室 暮らしや事業の相談 22日(木) 13:30~16:30 市役所市民相談室 女性の総合相談【予約制】 木曜日 13:30~16:20 女性交流支援センター 女性のための法律相談【予約制】 22日(木) 10:00~12:00 女性交流支援センター 教育相談【予約制】 月~金曜日の10:00~17:00 教育支援センター 就学相談【予約制】 金曜日の10:00~17:00 教育支援センター	情報管理課 ☎955-9501	発達相談【予約制】 随時 保健センター ことばの相談【予約制】 随時 保健センター 親と子の健康相談 1日(木) 9:30~11:00 下海印寺公民館 7日(水) 9:30~11:00 保健センター 16日(金) 9:30~11:00 中央公民館 26日(月) 9:30~11:00 きりしま苑 リハビリ相談【予約制】 16日(金) 13:30~15:30 保健センター 乳幼児育児相談 月~金曜日 9:00~16:00 エンゼル ☎953-7711 たんぼぼ ☎955-6262 家庭児童相談【予約制】 月~金曜日 9:00~16:00 市役所分庁舎3 ☎953-7710 こどもSOSテレホン相談 月~金曜日 第2・第4日曜日 9:00~16:00 心身障害者相談 19日(月) 13:00~16:00 市役所分庁舎3 障害福祉課 精神保健福祉相談【予約制】 月・火曜日 13:00~17:00 市役所分庁舎3 ☎955-9710 職業相談 市役所分庁舎3 パート ☎955-0506 月~金曜日 8:30~17:00 高齢者 ☎951-8727	健康推進課 ☎955-9704
---	--------------------	--	--------------------

●情報BOXは、19ページから始まります

シリーズ

男女共同参画タイム⑪



●愛されている証拠?デートDV

彼が、彼女の携帯電話をチェックしたりデータを削除する、他の男性と話すことを禁じる、彼女を殴る、自分のことを好きならとセックスを強要する…。彼は、彼女に対して関心があり、愛している証拠だと言う。これは、男性が女性を自分の意志に従わせて思い通りにしようとしている大人のDVと同じ構図です。中学や高校生、若い世代の恋愛においても暴力はあります。これを「デートDV」と言います。

暴力を受けていても「自分が悪い」「彼は親から虐待をうけてきた。だからわたしがいないと…」「親を心配させたくない、わたしが怒られる」などの思いから、周囲の人に打ち明けられないのが現状です。もし、あなたが暴力を受けていたら、信頼できる大人に思い切って相談してください。相談を受けた人は、話をしっかり聴いてあげてください。

女性交流支援センターでは、DVに関する相談や情報の提供をしています。気軽にご相談ください。

問 女性交流支援センター

☎050-7105-8501

☎050-7105-8521

京都司法書士会による 相続登記無料相談

相続が発生したまま登記を放置しておく、トラブルが発生したり、手続きが困難になったりすることがあります。この機会にご相談ください。

▶とき=2月5日(月)、午後1時30分～4時。1人30分 ▶ところ=市役所市民相談室 ▶定員=先着順で10人 ▶

相談員=京都司法書士会会員 ▶予約不要 ▶毎月行っている無料の登記相談(14ページ)もご利用ください

問 情報管理課情報公開・相談担当

☎955-9501 ☎955-9703

傍聴しませんか

●障害者ネットワーク連絡調整チーム会議

障害のある人に福祉、保健、医療の各施策とサービスを的確に提供するため、毎月開いています。

▶とき=2月8日(木)、午後1時30分～3時30分ごろ ▶ところ=きりしま苑3階会議室 ▶定員=10人程度。多数の場合は抽せん ▶内容=①情報交換 ②意見交換 ③ケース報告(個人情報保護のため非公開)など ▶傍聴方法=開始5分前までに会場へ。手話通訳、要約筆記は予約が必要です

問 障害福祉課管理係

☎955-9549 ☎952-0001

●地域包括支援センター運営協議会

介護予防の中心的な役割を担う地域包括支援センター。その適切な設置や円滑な運営を目的に開催しています。

▶とき=2月16日(金)、午後2時から ▶ところ=図書館3階大会議室 ▶定員=2人程度。多数の場合は抽せん ▶内容=平成19年度地域包括支援センターの運営計画など ▶傍聴方法=開始5分前までに会場へ

問 高齢介護課高齢福祉係

☎955-9713 ☎951-5410

●地域健康福祉推進委員会第2回健康づくり部会

▶とき=2月8日(木)、午後2時～4時ごろ ▶ところ=市役所北棟4階大会議室A ▶対象=市内在住の人 ▶定

員=先着順で2人 ▶申込方法=土・日曜日をのぞく2月1日(木)～5日(月)に、電話で健康推進課へ

申込 健康推進課保健活動担当

☎955-9705 ☎955-2054

●国民健康保険運営協議会

▶とき=2月7日(水)、午後2時～4時ごろ ▶ところ=市役所南棟3階第一委員会室 ▶対象=市内在住の人 ▶定員=約10人。多数の場合は抽せん ▶内容=平成19年度国民健康保険事業計画や予算など ▶傍聴方法=開始5分前までに会場へ

問 保険年金課国保係

☎955-9511 ☎951-1929

ひとり親家庭のための 巡回就労相談

▶とき=2月16日(金)、午前10時～午後4時30分 ▶ところ=乙訓保健所 ▶対象=ひとり親家庭の人 ▶定員=先着順で約10人 ▶申込方法=電話で自立支援センターへ。2月1日(木)受付開始

申込 母子家庭等自立支援センター

☎252-6010 ☎252-6312

「くらしの資金」貸付相談

病気や失業などにより、一時的に生活資金に困っている世帯に対して、貸付相談を行います。相談内容により、生活費や療養費を貸し付けます。

▶対象=市内在住の人。ただし生活保護世帯、くらしの資金に未償還金のある世帯、市内での継続居住期間が3カ月に満たない世帯は対象外 ▶貸付額=1世帯10万円以内 ▶相談受付=2月13日(火)～16日(金)の午前9時～午後

学校グラウンドの夜間照明 団体登録講習会・3月使用分の抽せん会

●団体登録講習会(予約制)

【対象】18歳以上の市内在住・在勤者(高校生を除く)が10人以上の団体と市体育協会加盟のスポーツ少年団

【講習会】新規登録時に3人の受講が必要。平日の午前8時30分～午後5時15分に随時開催。時間外は要相談

【申し込み】電話かFAXで青少年・スポーツ課へ

●抽せん会

2月21日(水) 午前9時から
市役所北棟4階大会議室Bで
使用料とハンコが必要。

【利用施設】長四小・長九小・長四中のグラウンド。小学校は午後6時～9時、中学校は午後7時～9時。1時間800円
問 青少年・スポーツ課 スポーツ係

☎955-9735 ☎955-9526

学校特別教室開放 3月使用分

【使用日と受付日】

3月 1日～31日使用分…2月15日(木)
3月16日～31日使用分…2月28日(水)
*午前9時～正午に生涯学習課へ

【開放日】月・水・金曜日の午後7～9時。土曜日の午後1時30分～9時

【使用料】200円。1教室2時間以内
問 生涯学習課生涯学習係

☎955-9534 ☎951-8400

の口座に返還します。

ただし、水道料金を①納付書で納付している人 ②口座引き落とししている人で、使用名義人と口座名義人が違う人 ③郵便局の口座を利用している人は、使用名義人が指定する口座に返還します。口座指定の案内通知を2月1日(木)に発送します。2月15日(木)までに回答してください。

- 回答が遅れると、返還日に振り込みできない場合があります。
- 窓口での返還は行いません。

問 上下水道局お客様窓口課料金係
☎955-9540 ☎951-2200

犬の登録・狂犬病予防注射 必ず行ってください

●帰国者に狂犬病の犠牲者が

昨年11月、京都市と横浜市に住む人が、渡航先のフィリピンで犬に噛まれ、帰国後に狂犬病を発症して死亡しました。



日本国内で病気にかかったわけではありませんが、狂犬病の脅威が身近なものであるということを考えさせられました。

狂犬病は、日本や西ヨーロッパを除く世界各国で発生しています。特に、アジア諸国では多く発生しています。平成16年の1年間に狂犬病で死亡した人は、世界で55,000人に達しています。

●犬の登録と狂犬病予防注射

生後91日以上の子犬は、狂犬病予防法により、登録と狂犬病予防注射を受けることが義務づけられています。

予防注射は、毎年4月に公民館や市役所で実施しています。市内の動物病院では、いつでも受けられるように

なっています。必ず受けるようにしてください。

●ペットのフンは必ず持ち帰りを

平成18年7月1日に施行した「長岡京市まちをきれいにする条例」により、犬や猫などペットの適正な飼育とフンの持ち帰りが飼い主の義務となっています。

問 環境政策推進課環境保全係
☎955-9685 ☎951-5410
乙訓保健所環境衛生室
☎933-1241 ☎932-6910

不妊治療を受けている人へ 費用の一部を助成します

不妊治療を受けている夫婦に対して費用の一部を助成します。

▶対象=次の①②両方の条件を満たす人 ①1年以上京都府内に在住し、助成を受けるときに長岡京市内在住の夫婦(事実婚含む) ②国民健康保険法、健康保険法、船員保険法、私立学校教職員共済法、国家公務員共済組合法、地方公務員等共済組合法に基づく被保険者が組合員が被扶養者 ▶治療対象=1年以内に受けた保険適用のある不妊治療 ▶助成金額=診療の被保険者負担額の2分の1以内。1年間につき3万円まで。別の制度で不妊治療の給付などを受けている場合はその分を除く ▶申請方法=保険年金課へ

問 保険年金課医療係
☎955-9519 ☎951-5410
〔不妊治療についての医学的な相談は〕
健康推進課保健活動担当
☎955-9705 ☎955-2054

●京都府の特定不妊治療費助成制度

対象は、体外受精や顕微授精(特定不妊治療)を受けた法律上の婚姻をしている夫婦で、京都府が指定した医療

文化財 市指定文化財③ 蘇民将来 (祝符木簡)

長岡京時代に造られた六条条南小路(開田4丁目)の溝から出土しました。

将棋の駒より小さい薄い板の表と裏に「蘇民将来之子孫者」と墨で書かれています。「蘇民将来の子孫です」と言えば、疫病(はやり病)にかからないという疫病除けとして使われたものです。祇園祭で売られているチマキや長岡天満宮のお守りにも「蘇民将来」と書かれています。奈良時代から、この信仰が受け継がれている証拠です。

このような木簡は、全国で50点以上出土しています。長岡京市から出土したこの木簡は、最も古いものとして注目されています。

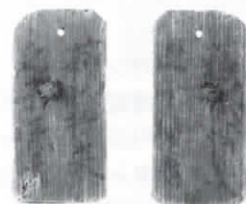

▲長さ2.7cm、幅1.3cm、厚さ0.2cm

問生涯学習課文化財係
☎955-9734 ☎951-8400

機関で特定不妊治療を受けている人です。所得制限などがあります。詳しくはお問い合わせください。

問 乙訓保健所保健室
☎933-1153 ☎932-6910
保険年金課医療係
☎955-9519 ☎951-5410

中学校の学校選択制 各学校の選択状況は

学校選択制は、通学区域を越えて学びたい学校を選べるという制度です。平成18年4月の新中学1年生からスタートしています。平成19年度に中学1年生になる人の、各中学校の選択者数は次のとおりでした。

- ▷長岡中…14人 ▷長岡第二中…1人
- ▷長岡第三中…5人 ▷長岡第四中…1人

新小学6年生には、制度について説明したパンフレットを、小学校を通じて4月ごろに配布する予定です。

問 学校教育課学務係 ☎955-9544 ☎951-8400



ご確認ください

児童手当の定期払い

第2期(10月～1月分)支給日

…2月15日(木)

●支給は年3回(10月・2月・6月)の定期払いです。

●振込先の金融機関を変更した人は、児童福祉課にご連絡ください。

問児童福祉課児童家庭係

☎955-9558 ☎952-0001

第30回「長岡京市市長杯争奪サッカー大会」

▶とき=3月18日(日)・25日(日)、4月1日(日)・8日(日) ▶ところ=洛西浄化センターグラウンドほか ▶参加資格=市内在住・在勤・在学の高校生以上の人 ▶参加費=1チーム6,000円 ▶抽せん会と開会式=3月1日(木)、午後6時30分開始。中央公民館 ▶申込方法=2月14日(水)の午後6時30分~7時30分に、参加費を持って中央公民館2階第2学習室へ

問 長岡京市サッカー協会の河村
☎☎932-9553 (夜間のみ)



校区対抗ニュースポーツ中央大会

市内の10小学校区で活動している各チームが、日ごろの練習の成果を発揮します。

▶とき=2月11日(祝)、午前9時30分から ▶ところ=西山公園体育館 ▶種目=ミニバレーボール、ファミリーバドミントン、ショートテニス

問 (財)長岡京市体育協会
☎953-1161 ☎953-1163

長岡京市ジュニアテニス選手権大会 14歳以下シングルス

▶とき=《予選》3月17日(土)・18日(日)。予備日3月21日(祝) 《本選》3月31日(土)~4月2日(月)。予備日4月3日(火) ▶ところ=洛西浄化センターなど ▶対象=平成5年4月2日以降に生まれた人 ▶種別=シングルス ▶参加費=2,000円 ▶申込方法など詳しくは、2月9日(金)までにテニス協会の中西へ

●長岡京市テニス協会のホームページでも見ることができます

問 長岡京市テニス協会の中西
☎952-3280
<http://www.geocities.co.jp/colosseum/4155/>

京都府立向日が丘養護学校 第8回 高等部作品展

▶とき=2月15日(木)・16日(金)、午前10時~午後7時 (16日は午後4時15

分まで) ▶ところ=産業文化会館1階展示ロビー ▶内容=絵画、陶芸、縫製、木工などの作品展示 ▶無料

問 京都府立向日が丘養護学校高等部
☎951-8361 ☎951-8362

ひとり親家庭を励ます 知事と新入学児童等のつどい

▶とき=3月18日(日)、午前10時45分~午後2時30分 ▶ところ=京都テルサ(京都市南区) ▶対象=今年小学校に入学する児童のいるひとり親家庭 ▶内容=京都府知事と一緒にレクリエーション。記念品の贈呈。昼食付き ▶2月14日(水)申込締切 ▶詳しくは乙訓保健所へ。市役所児童福祉課(分庁舎3 ☎955-9558)にも案内チラシがあります

問 乙訓保健所福祉室
☎933-1154 ☎921-0191

学 集 トク 募 他

おトクです

ふれあい朝市 おいしく食べよう旬の野菜

バンビオ広場公園
3日(土) 午後3時~4時(夕市)
24日(土) 午前9時30分~10時30分
中央公民館市民ひろば
毎週月曜日 午前9時~9時30分
5日(月)は「ふれあいサービスデー」

勝竜寺城公園駐車場
毎週木曜日 午前9時~9時30分
1日(木)は「ふれあいサービスデー」

- 持帰り用の袋を持参してください。
- 品切れになり次第終了します。
- ペットの入場はお断りします。

問 農政課農業振興係
☎955-9514 ☎951-5410

学 集 トク 募 他

募ります

ホームステイを楽しもう 長岡京市青少年友好訪米団

姉妹都市盟約を締結しているアメリカのアーリントンを訪れ、ホームステイを通じて、現地の人と交流し友好を

深めます。オランダにも滞在し、ディズニーワールドなどを観光します。青少年だけでなく大人の参加もお待ちしております。

▶期間=3月23日(金)~30日(金)の7泊8日 ▶定員=15人。参加者が8人以下の場合は中止 ▶費用=258,000円。海外旅行保険代などは含みません ▶申込方法=2月16日(金)までに友好交流協会事務局へ

申込 長岡京市友好交流協会事務局(秘書課内)
☎955-9500 ☎951-5410

ファミリーサポートセンター アドバイザーを募集

▶対象=次のすべてに当てはまる人。①25歳~45歳 ②高卒程度の学力がある ③地域の子育て支援などに熱意がある ④パソコン入力ができる

▶募集人数=1人 ▶勤務内容=育児援助を行いたい人と受けたい人との調整、関係機関との連絡など ▶採用期間=4月1日~来年3月31日 ▶勤務時間=平日のうち週4日、午前9時30分~午後6時 ▶賃金=月額130,000円。社会保険に加入 ▶身分=非常勤特別職 ▶選考内容=作文と面接 ▶選考日=2月26日(月) ▶応募方法=土・日・休日を除く、2月2日(金)~14日(水)に、写真(5.5cm×4.5cm)を持って児童福祉課へ

応募 児童福祉課保育係
☎955-9518 ☎952-0001

学 集 トク 募 他

その他にも

水道料予納金 返還先指定口座の回答を

●予納金制度の廃止
予納金制度は、昭和47年~平成18年3月に水道の使用を開始した人から、あらかじめ予納金をお預かりしていたものです。市上下水道局では、平成18年4月に、この制度を廃止しました。廃止に伴い、お預かりしていた予納金を返還します。

●口座振り込みにより返還します
返還予定日は3月28日(水)です。使用名義人と口座名義人が同じ人は、そ

べく天然のもの)、みそ3.5~4kgを仕込む容器(縦長・ふた付き・密封できるもの)、三角巾、エプロン ▶参加費=概代600円 ▶申込方法=電話で協議会の枘田へ。2月1日(木)受付開始

申込 食生活改善推進員協議会の枘田
☎954-7576

●親と子のふれあい料理教室

▶とき=2月24日(土)、午前10時~午後1時 ▶ところ=中央公民館 ▶対象=小学生とその保護者 ▶定員=先着順で15組 ▶内容=ラップごはん、手作りソーセージ、五目きんぴらなど ▶参加費=大人300円、子ども200円 ▶申込方法=電話かFAXで協議会の武藤へ。2月1日(木)受付開始

申込 食生活改善推進員協議会の武藤
☎955-8135

懐かしの歌を中国語で歌おう
全3回

テレサテンの歌や、昔なつかしい夜来香などを歌います。

▶とき=2月4日(日)・11日(祝)・18日(日)、いずれも午後2時~3時30分 ▶ところ=市民活動サポートセンター(パンピオ1番館1階) ▶定員=20人 ▶講師=中国のハルビンで生まれ育った小瀬冬美さん ▶参加費=200円 ▶申込方法=電話でサポートセンターへ。現在、受付中

申込 市民活動サポートセンター
☎050-7105-8505

一部屋に一鉢 花と緑を
バラの管理について

▶とき=2月9日(金)、午後1時30分~3時 ▶ところ=西山公園グリーンハウス ▶定員=先着順で30人 ▶内容=バラの剪定実習 ▶持ち物=剪定ばさみ ▶申込方法=2月1日(木)・2日(金)の午前9時~午後5時に電話で緑の協会へ ▶無料

申込 (財)長岡京市緑の協会
☎952-1900 ☎952-1905

クリーンプラザおとくに
ガラス工芸教室

●サンドブラスト・バーナーワーク
▶とき=2月11日(祝)・25日(日)、3月11日(日)・25日(日)。時間は午前9時15

分~正午か午後1時15分~4時 ▶対象=①サンドブラストは小学生以上 ②バーナーワークは小学5年生以上 ▶定員=①先着順で1回10人 ②先着順で1回4人 ▶参加費=①500円 ②2,000円 ▶申込方法=電話でクリーンプラザおとくにへ。2月1日(木)受付開始

●体験教室

【吹きガラス】小学5年生以上。1回1,000円。制作時間は約40分

【サンドブラスト】小学生以上。1回200円。制作時間は約1時間30分

●開催期間など、詳細はクリーンプラザおとくにへ

【共通事項】

▶乙訓地域在住・在勤以外の人は、参加料が2割増しになります

申込 乙訓環境衛生組合

クリーンプラザおとくに
リサイクル推進課

☎957-6686 ☎957-6687

スポーツを通じて地域づくり
長岡京市民スポーツ学習会

▶とき=2月18日(日)、午前10時~正午 ▶ところ=図書館 ▶対象=市内在住・在勤・在学の人 ▶定員=先着順で100人 ▶内容=講演「スポーツを通しての健康づくり・まちづくり~生涯スポーツ社会の実現に向けて~」▶講師=立命館大学名誉教授の岡尾恵一さん ▶申込方法=電話で青少年・スポーツ課へ。2月1日(木)受付開始

申込 青少年・スポーツ課スポーツ係
☎955-9735 ☎955-9526

学 集 トク 募 他
集います

児童・生徒の力作がズラリ
長岡京市小中学校美術展

市内の小・中学生が、日ごろの学習活動で制作した美術作品を展示します。姉妹都市である静岡県伊豆の国市の小・中学生の作品も紹介します。

▶とき=2月17日(土)・18日(日)、午前9時~午後5時。18日は午後4時まで ▶ところ=中央公民館2階講座室ほか

問 学校教育課学校教育係
☎955-9533 ☎951-8400

お母さん同士も友だちに

中央公民館の
子育てふれあいルーム
毎週水・木曜日、午後1時~4時
2階 児童室
●予約不要。気軽に遊びに来てください。
●保育ボランティアがいます。
☎中央公民館
☎951-1278 ☎955-4774

文化芸術の祭典
乙訓文化芸術祭「合唱フェア」

乙訓地域で活動する団体が集う合唱の祭典です。



▶とき=2月11日(祝)、午後1時~4時30分

▶ところ=京都府長岡京記念文化会館
▶出演=アマチュアの合唱サークルなど ▶無料

問 「合唱フェア」実行委員会事務局
(生涯学習課文化振興係内)
☎955-9734 ☎951-8400

乙訓ソフトバレーボール
フェスティバル

▶とき=3月4日(日)、午前9時30分開会 ▶ところ=西山公園体育館 ▶対象=乙訓地域在住・在勤の人によるチーム ▶種目=①ジュニアの部(小学生) ②一般男女混合の部(男2人・女2人) ③一般女子の部。一般の部は中学生以上 ▶参加料=1チームにつき①は1,000円 ②③は1,500円 ▶申込方法=2月17日(土)までに、バレーボール協会の本荘へ

申込 長岡京市バレーボール協会の本荘
☎954-3595

にそと情報館「みちしるべ」
押し花で「しおり」を作ろう

▶期間=2月末までの毎日、午前10時~午後6時 ▶ところ=にそと情報館(友岡西畑1-15) ▶申込不要。小学生以下の参加は保護者同伴 ▶一人1回

問 にそと情報館「みちしるべ」
☎956-4426

学
ぶ
集
う
お
トク
募
る
そ
の
他

情報BOX

2007(平成19)・2・1号

このコーナーは左から右にお読みください。

公共施設ガイド

— 2月の休業・休館日 —

- 市役所 ☎951-2121
※なるべく各課の直通番号をご利用ください
教育支援センター ☎050-7105-8516
女性交流支援センター ☎050-7105-8501
保健センター ☎955-9062
きりしま苑 ☎956-0294
竹寿苑 ☎954-6830
…以上6施設 ㊟土・日・祝・休日
- 中央公民館 ☎951-1278
…㊟12日・13日と月曜日
- 図書館 ☎951-4646
…㊟1日・12日と月曜日
- 西山公園体育館 ☎953-1161
スポーツセンター ☎951-3363
…以上2施設 ㊟14日と火曜日
- 総合生活支援センター ☎050-7105-8508
…㊟日曜日と祝・休日
- 総合交流センター／中央生涯学習センター ☎050-7105-8500
市民活動サポートセンター ☎050-7105-8505
…以上3施設 ㊟なし

学 集 トク 募 他

学びます

中央公民館の講座

●男の生き生き講座「自分らしく、第二の人生を楽しむために」

▶とき=2月11日(祝)、午後1時30分～4時30分 ▶対象=おおむね30～50歳代の男性 ▶定員=先着順で30人 ▶講師=福井県立大学教授の大利一雄さん

●熟年生き生き講座「わが町のよもやま話～長岡の生き字引、古老から聞く」

▶とき=2月15日(木)、午後1時30分～3時30分 ▶対象=おおむね60歳以上の人 ▶定員=先着順で50人

●時事問題講座

①2月25日(日)

日本を取り巻く国際情勢について

②3月4日(日)

日本国内の諸問題について

▶時間=いずれも午前10時～11時30分 ▶対象=いずれも市内在住・在勤・在学の人 ▶定員=先着順で各30人 ▶講師=①は京都新聞論説委員の井戸洋さん ②は京都新聞論説委員の丸毛静雄さん

【共通事項】

▶ところ=中央公民館 ▶申込方法=中央公民館へ。2月1日(木)、午前9時受付開始

申込 中央公民館

☎951-1278 ☎955-4774

女性のための初めてのインターネット

年金や相続、離婚など、法律のことを調べてみたい。更年期や乳がん、子宮がんなど、女性だからこそ気になることがある。そういう時は、インターネットが便利です。上手に利用して調べる方法をアドバイザーが教えます。

●法律について調べる

▶とき=2月20日(火)・21日(水)

●女性の健康について調べる

▶とき=2月27日(火)・28日(水)

【共通事項】

▶時間=①午前10時から ②午後2時30分から、1回50分 ▶ところ=女性交流支援センター(バンピオ1番

館6階) ▶対象=市内在住・在学・在勤の女性でパソコン初心者の人 ▶定員=先着順で各回1人 ▶申込方法=電話で女性交流支援センターへ。2月1日(木)、午前9時受付開始

申込 女性交流支援センター

☎050-7105-8501

☎050-7105-8521

妊婦さんのためのお話と軽体操

▶とき=2月23日(金)、午後1時30分～3時30分 ▶ところ=中央生涯学習センター(バンピオ1番館3階) ▶対象=妊娠中の人やその家族

▶定員=先着順で30人 ▶内容=①講演「妊娠期の安全な過ごし方」②軽体操「体ほぐしを中心に心と体のリフレッシュ」▶講師=①は健康推進課の保健師 ②は真美フレッシュ体操指導員の上田けい子さん ▶持ち物=大判のバスタオル、水筒 ▶申込方法=電話で生涯学習課へ。2月1日(木)受付開始 ▶託児あり。申込時に予約が必要

申込 生涯学習課生涯学習係

☎955-9534 ☎951-8400



ふるさと長岡京市の歴史を学ぶ(歴史講演会)

▶とき=2月25日(日)、午後1時30分～4時 ▶ところ=中央公民館2階講座室 ▶内容=講演「神足と石田家住宅」▶講師=生涯学習課主任専門員の中尾秀正さん ▶参加費=300円(資料代など) ▶申込不要

問 長岡京市ふるさとガイドの会の中田

☎☎951-5301

食生活改善推進委員会のみそ作り教室・親子料理教室

●みそ作り教室

▶とき=①2月9日(金) ②16日(金) ③23日(金)、いずれも午前10時～正午 ▶ところ=保健センター ▶定員=先着順で各16人。初めて参加する人を優先 ▶持ち物=大豆(乾燥品)1kgを親指と小指でつぶれるくらい柔らかく煮たもの(煮汁ごと)、塩430g(なる

◎シリーズ **長岡京歴史散歩**

①64

明治に造られた老ヶ辻三連橋
 ～長岡第八小学校校区の歴史～

明治5（1872）年9月、「ト汽笛一声新橋を
 」（鉄道唱歌）と歌われる日本の鉄道は、新橋
 横浜間で初めて開業しました。当時、鉄道は「陸
 蒸気」と呼ばれ、文明開化の象徴でした。

京都―大阪間では同年に鉄道建設が発表され、
 明治9（1876）年7月に向日町から大阪に向
 けて初めて蒸気機関車が走りました。当時を知る
 資料として、市の馬場地区にも、明治8年の鉄道
 建設による立ち退き費用や水路付替えの取調書な
 どの古文書が残っています。

市では、鉄道（東海道本線）が調子、友岡、神
 足、馬場を通っていますが、神足二丁目（老ヶ辻
 三連橋）と馬場二丁目（神足六連橋）には、今も
 開通当時の鉄道橋（橋梁）が残っています。

老ヶ辻三連橋（老ヶ辻橋梁）は、犬川に架かり、
 緩やかに弧を描くアーチが3連続した構造をして
 います。イギリス人の設計で、レンガは見事なほ
 ど正確に積まれています。明治9年の開通当時の
 鉄道は単線でしたが、この橋は当初から複線規格
 で造られていました。現在、複々線となり、北側
 にコンクリートの橋が継ぎ足されています。

明治9年に開通以来、130年間風雪に耐えて
 きたこの橋は、レンガの温もりと歴史の重みを感じ
 させてくれる貴重な近代化遺産の一つです。

◇ 今回の歴史散歩は、神足六連橋を紹介します。

（長岡京市教育委員会）

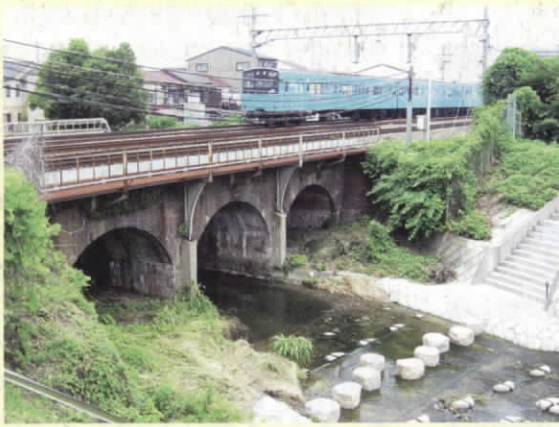

▲南から見た老ヶ辻三連橋
 ▲イギリス人が設計。見事なレンガ造り



▲老ヶ辻三連橋の場所（神足二丁目）

いたずらざかり

*掲載の申し込みは情報管理課広報担当（☎955-9660）へ。



狩野 ゆうな 友菜ちゃん
 （2歳）

開田二丁目

<パパ・ママから> おてんば ゆうちゃん。これから
 も笑顔いっぱい元気でやさしい女の子に成長してくださ
 い。



岩崎 れみ 侖美ちゃん
 （4歳11カ月）

勝竜寺

<パパ・ママから> 泣きむしで甘えんぼうの侖美。優
 しくて強い女の子になってね。あなたの幸せを心から祈
 っています。

広報ながおかきょう '07・2・1 ●発行 長岡京市役所 ☎951-2121(代) ●編集 情報管理課 〒617-8501 開田一丁目1番1号 ☎955-9660 ●印刷 955-9703 ●R100 古紙配合率100%再生紙を使用