



桜の樹の下で

季節は巡り、早春の梅から春本番の桜へと移り変わります。そして満開の桜を見られるのも束の間です。うっかりしていると花びらは舞い落ちて、葉桜を愛でることになりかねません。思い立ったら吉日。桜の樹の下でのどかな春のひとときを過ごしてみませんか。それとも「花」より「ダンゴ」の方が好きですか。

(昨年4月8日、勝竜寺城公園で)

◆◆主な内容◆◆

情報ワイド	…②～⑦
狂犬病予防注射受けていますか	
ヘルメットで子どもの事故防止	
春の交通安全運動	
市の組織改正／がん検診	
こども記者通信	…⑧⑨
あなたのコーナー	…⑩⑪
保健・憩い・スポーツ・図書館	…⑫⑬
情報BOX	…⑭～⑰
	〈19ページから始まります〉
長岡京歴史散歩	…⑳

ペットはマナーを守って飼いましょう



狂犬病予防注射 受けていますか

狂犬病予防注射を、下記の最寄りの会場で受けてください。登録は愛犬の生涯で1回だけですが、予防注射は従来どおり毎年必要です。海外からの帰国者が狂犬病で死亡した例もあります。ご注意ください。

▶対象になる犬＝生後91日以上の子犬 ▶手数料＝注

◇市が実施する犬の集合注射実施の日程

と き	と ころ
4月22日(火)	午後1時20分～2時 2時20分～3時 3時20分～4時 奥海印寺自治会館前 長五小南消防団詰所前 金ヶ原自治会館前
23日(水)	午後1時20分～2時 2時20分～3時 3時20分～4時 神足公民館前 勝菴寺公民館前 調子公民館前
24日(木)	午後1時20分～2時 2時20分～3時 3時20分～4時 長法寺自治会館前 井ノ内公民館前 滝ノ町自治会館前
25日(金)	午後1時20分～2時 2時20分～3時 3時20分～4時 東和苑自治会館前 保健センター前 長岡京市役所前

*愛犬の体調が悪い場合や妊娠中、授乳期間中は注射できません。

射手数料3,200円。登録手数料3,000円（登録済の場合は不要）

問 環境政策推進課環境保全係
☎955-9685 ☑951-5410

◇乙訓地域の動物病院

病 院 名	所在地	電話番号
小山動物病院	天神5丁目1-1	951-0731
ケーオー動物病院	友岡川原29-12	955-8763
村松犬猫診療所	長法寺力池1-2	952-9157
たぐち動物病院	今里4丁目11-17	953-5555
長岡京動物病院	長岡1丁目4-4木村ビル	955-6310
武田動物病院	野添1丁目17-13	955-0203
あすなろ動物病院	開田4丁目1-3	953-7703
よねざわ動物病院長岡分院	開田3丁目4-31	952-1122
青木獣医科病院	向日市寺戸町渋川22-7	933-0124
オカダ動物病院	◇ 寺戸町殿長13	933-8818
西谷動物病院	◇ 寺戸町大牧1-240	932-4830
西向日動物病院	◇ 上植野町下川原28-1	921-0602
密場動物病院	◇ 鷄冠井町番田3-7	922-6337
オオジ動物病院	◇ 寺戸町八反田7-6	922-7504
よねざわ動物病院	大山崎町円明寺脇山1-370	956-1122
みなせ動物病院	◇ 大山崎鏡田2-47	952-7772

*上記病院でも予防注射と登録を実施しています。

～子どもと高齢者の
交通事故防止のために～

春の全国交通安全運動

ゆずりあい

笑顔があふれる

京の春



4月6日(日)～15日(火)までの10日
間、春の全国交通安全運動を行います。

【重点目標】

- ①全ての座席のシートベルトと
チャイルドシートの正しい着用
の徹底
- ②自転車の安全利用の推進
- ③飲酒運転の根絶
- ④自転車同乗幼児のヘルメット着
用の徹底

☆☆☆

なるほどなっとく交通安全2008

シルバードライビングスクール

教習所を一日開放して、交通安
全教室を開きます。

4月8日(火) 午前10時～午後3時
長岡自動車教習所
(開田四丁目6-16)

▶対象＝市内在住の普通自動車免
許を持っている人 ▶内容＝器械
を使った測定コーナー（運転適性
診断、体力反応テストなど）・車
の構造 今と昔・コース走行・ミニ
交通教室 ▶申込方法＝4月4日(金)
までに土木課へ

*昼食と記念品を用意しています。

問 土木課交通対策係

☎955-9686 ㊟951-5410

京都府では、4月1日から6歳未満の幼児を自転車に同乗さ
せる場合に、ヘルメットを着用させることが義務づけされま
した。自転車は倒れやすいものです。子どもを事故から守る
ために必ずヘルメットを着用させましょう。



ヘルメット
着用義務化
4月1日
スタート

ヘルメット

Q & A

■ヘルメットはどこで買えば
いいのですか？

自転車販売店やホームセン
ターなどで購入できます。

■価格はどれくらいですか？

3000円前後が一般的な
価格です。商品によっても異
なります。

■どのようなヘルメットを買
えばいいのでしょうか？

SGマークなどのついた安
全基準テストをクリアしたヘ
ルメットをお勧めします。

■義務違反に対する罰則はあ
りますか？

罰則はありませんが、子ど
もの安全のために必ず着用さ
せてください。



4月1日から変わります

市の組織・機構

重点施策の着実な実現のために

市民のみなさんのさまざまなニーズに的確に応え、総合計画第2期基本計画の重点テーマを着実に実現するために、機構改革を行いました。主な改正点は次のとおりです。

基本計画の具体化に向けて

第2期基本計画の重点テーマの一つである「人が行きかう活力・にぎわいの創出」をめざして、阪急長岡天神駅周辺整備や第二外環状道路と阪急新駅周辺整備を総合的に推進し、今後のまちづくりの基盤を整備するために市街地整備推進室を改称・再編します。

また、もう一つのテーマである「安心・安全のまちづくりの推進」をめざして、組織体制を充実・整備します。

さらに「環境・健康・安全」のキーワードと市民参画協働の視点から、庁内の横断的・総合的な施策展開を図るため新たな「監」を設置します。

【部局ごとの改正内容】

◎企画部

市民と行政の協働のまちづくりを推進し、全庁的な総合調整を担う「市民参画協働政策監」を新設し、「市民参画協働担当」を設置します。また男女共同参画施策を総合的に展開するため、政策推進課に「男女共同参画担当」を移管します。市民が利用しやすく、わかりやすい相談・情報公開の窓口とするため、情報管理課の組織を再編します。

◎総務部

全庁的な危機管理体制を確立し、自然災害・重大事故などに迅速かつ的確に対応するため、危機管理監のもと

本庁舎

(4階)

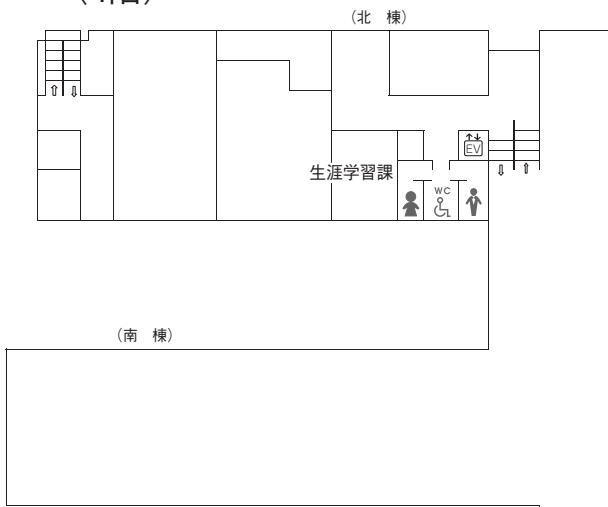

(2階)

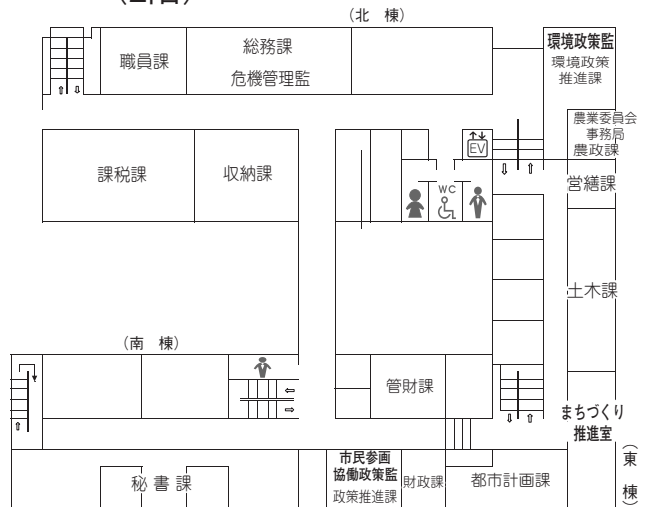

(3階)

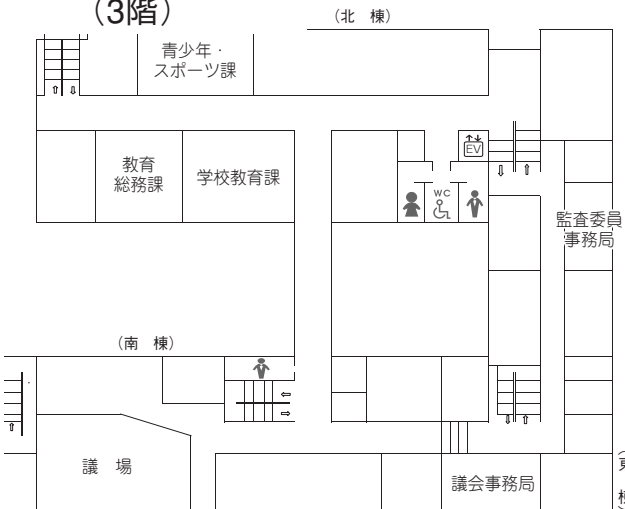

(1階)

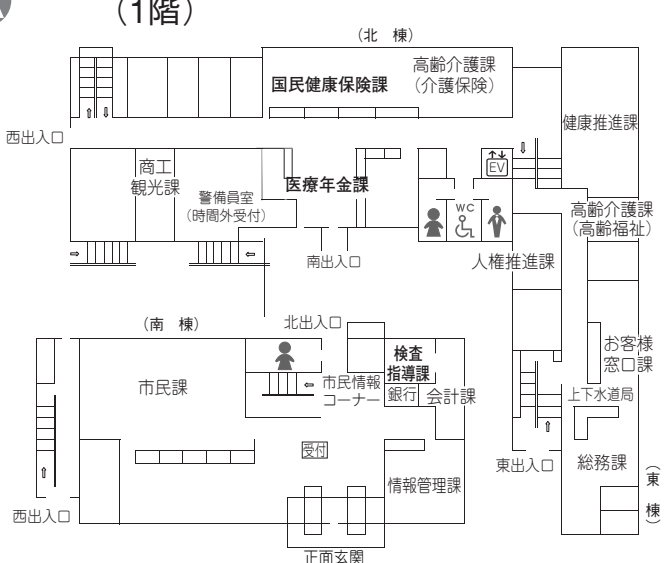

庁舎内で迷ったときは、職員にお気軽におたずねください。



問 政策推進課企画総務担当

☎ 9555・9502 FAX 9551・5410

*庁舎内の配置は下図ようになります。組織体系と業務分掌などは、市のホームページでご覧いただけます。

◎建設部
中心市街地整備事業を、市民の参画と協働で積極的に推進し、市民にわかりやすい組織名称とするため、市街地整備推進室を「まちづくり推進室」に改称します。また同室の第二外環状道路整備と阪急新駅周辺整備を一体的に推進するため、南部地域担当と広域道路対策係を「二外・新駅整備推進担当」に統合します。

◎健康福祉部
保険年金課を、国民健康保険事業を担う「国民健康保険課」と、医療制度及び国民年金制度を担う「医療年金課」に分割します。国民健康保険課では、新規事業である特定健診・特定保健指導を担当し、医療年金課では「後期高齢者係」を新設し、後期高齢者医療制度に対応します。

◎環境経済部
環境施策を総合的かつ組織横断的に推進するため「環境政策監」を新設します。また観光戦略プランの策定後、同プランの実施に向けて観光政策担当と観光係を統合し、商工観光課の組織を再編します。

に「防災・危機管理担当」を移管します。また工事検査指導の充実を図るため、会計課から検査指導係を独立させ、「検査指導課」として総務部に移管します。

●今回の変更内容

企画部	市民参画協働政策監 (新設)	市民参画協働担当 (新設)
	政策推進課	企画総務担当 政策企画担当 男女共同参画担当 (移管)
	情報管理課	市民相談・団塊世代支援担当 (再編) 情報公開担当 (再編) 広報担当 情報システム担当
総務部	女性交流支援センター	交流支援担当 (1担当の移管)
	危機管理監	防災・危機管理担当 (移管)
	総務課	総務係 法令遵守・法務担当 自治振興係 (1担当の移管)
環境経済部	検査指導課 (新設)	検査指導係 (移管)
	環境政策監 (新設)	
健康福祉部	商工観光課	商工振興係 (名称変更) 観光振興係 (統合)
	国民健康保険課 (分割)	国保係 管理係 (1担当の廃止)
建設部	医療年金課 (分割)	国民年金係 医療係 後期高齢者係 (新設)
	まちづくり推進室 (名称変更)	中心市街地担当 二外・新駅整備推進担当 (統合)
会計	会計課	審査出納係 (1係の移管)

*新設した監・課と変更のあった課・室・センターのみ掲載しています。

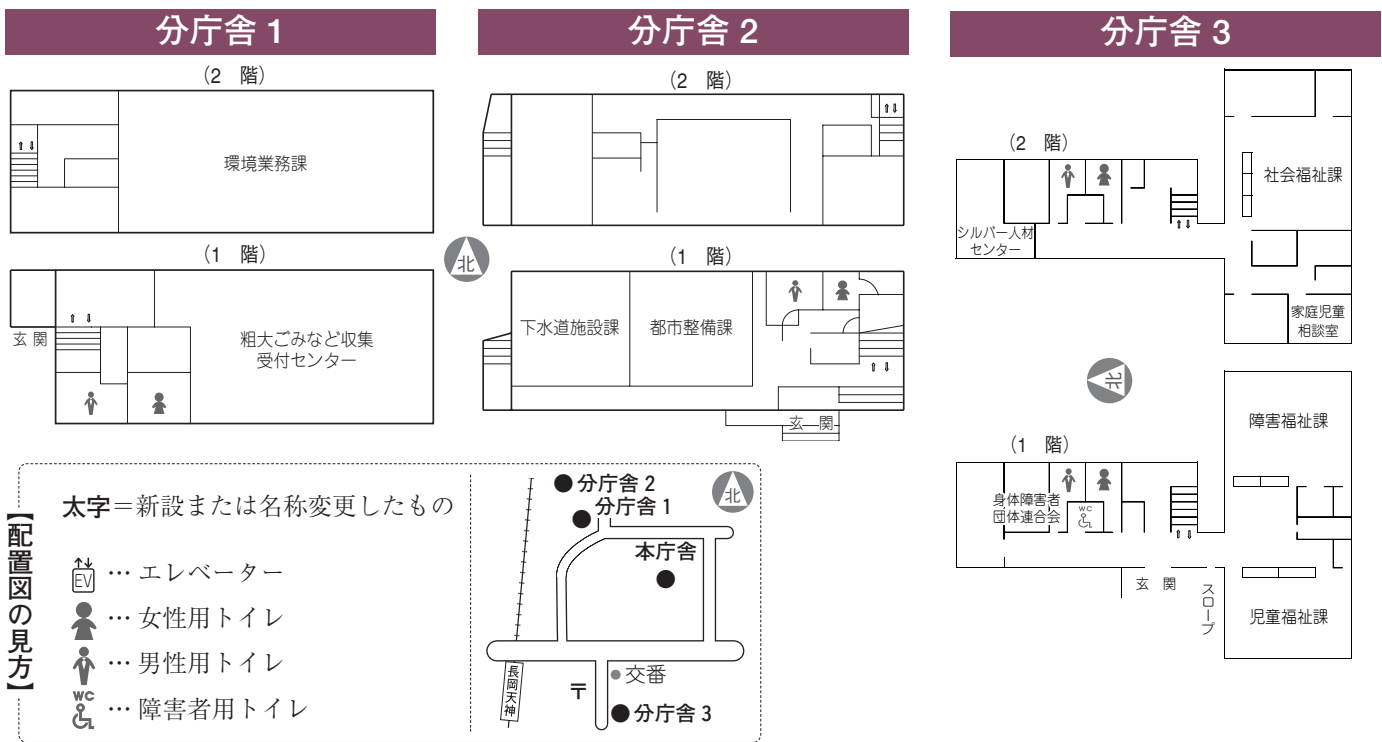

がん 検診を受けよう

5月7日(水)～8日(木) 29日(木)～30日(金)

保健センター (集団検診のみ)

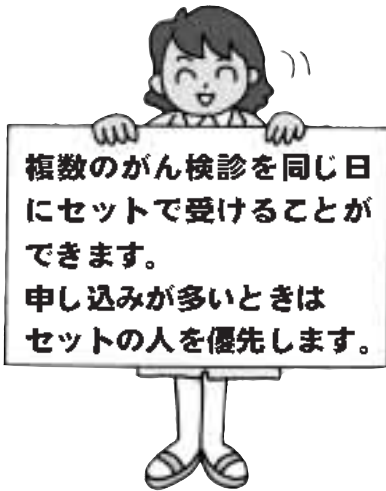

検診内容 男性…胃がん・肺がん・大腸がん

女性…乳がん・胃がん・肺がん・大腸がん

- セットで受診する場合は男性は午前、女性は午後になります。
- 1種類だけを受診する場合は、午前または午後の受診を選べます。ただし、胃がん検診の午後は女性のみです。
- 申し込み者が多い場合は、秋の実施日に受けてもらう場合があります。

【集団】**乳がん検診** 予約制

【受付時間】午後1時～3時
 【対象】受診日に満40歳以上の女性市民で、和暦で偶数年生まれの人。例えば昭和38(1963)年生まれ、昭和36(1961)年生まれなど。初回の人は奇数年生まれも受診できます

【内容】▽医師による視触診：乳房のひきつれやくぼみ、しこりの有無などを調べます
 ▼マンモグラフィ(乳房専用のエックス線撮影)

【自己負担金】600円

*妊娠中の人やペースメーカーをつけている人、乳房形成手術を受けている人など、受診できない場合がありますのでご注意ください。

【集団】**大腸がん検診** 予約制

【受付時間】午前9時～午後3時30分

【対象】受診日に満40歳以上の市民

【内容】▽便潜血検査(2日分)。自宅で採便したものを本人が持参してください

【自己負担金】400円

*検診の予約をした人には、採便容器を事前に郵送します。

【集団】**胃がん検診** 予約制

【受付時間】午前9時～11時30分、午後1時～3時30分

【対象】受診日に満40歳以上の市民。妊娠している人は受診できません

【内容】胃部レントゲン間接撮影：発泡剤で胃を膨らませて、バリウムを飲みます

【自己負担金】400円

*午後に受診する場合は朝食は、受付時間の6時間前までにトースト1枚とコーヒーまたは紅茶(共にミルクなし)、日本茶で済ませてください。

【集団】**肺がん検診** 予約不要

【受付時間】午前9時～11時30分、午後1時～3時30分

【対象】受診日に満40歳以上市民。65歳以上の人は結核検診を同時実施

【内容】▽胸部レントゲン間接撮影。必要な場合は喀痰検査も行います

【自己負担金】100円

乳がん・大腸がん・胃がん検診の申し込み

ハガキ、または電子メールに「がん検診申し込み」と明記して①郵便番号と住所②名前③生年月日④電話番号⑤検診名と受診希望日(第1・2希望またはいつでも可)を書いて左記へ。ファクスでの申し込みは受け付けません。
 *申し込みは1人につき1枚で、受診時間の指定はできません。

*電子メールで申し込みをした人には、受診したことをお知らせするメールを返信します。返信がない場合はご連絡ください。

【締め切り】

4月15日(火)

*ハガキの場合は消印有効です。

健康推進課保健活動担当

〒617-8501

長岡京市役所

☎955・9705

☎955・2054

kenkou@city.nagaokakyo.kyot

o.jp



自己負担金の免除制度

がん検診を受ける人で、次のいずれかに当てはまる人は、自己負担金が免除されます。

* 高齢者インフルエンザ予防接種の免除制度については、①②の人は対象外です。

対 象	受診時に提示するもの
①受診日に満70歳以上の人	健康保険証など生年月日がわかるもの
②後期高齢者医療被保険者証を持っている人	後期高齢者医療被保険者証
③生活保護法被保護世帯	生活保護受給者証
④市民税非課税世帯	保健事業自己負担金免除カード

【保健事業自己負担金免除カード】

平成19年度・20年度の市民税が非課税世帯の人は、ハンコを持って健康推進課へ申請に来てください。カードの発行までに1～2週間かかる場合があります。早めにお越しください。

有効期限は、19年度市民税非課税世帯の人は6月末日の受診まで、20年度市民税非課税世帯の人は7月～21年6月末日の受診までです。

19年度に発行した免除カードをお持ちの人は、有効期限をご確認ください。

* 20年1月1日に長岡京市に住民登録をしていない人は、前住所地の市町村の19年度・20年度の非課税証明書を持参してください。

個別 子宮がん検診

【対象】 受診日に満20歳以上の

女性市民で、和暦で偶数年

生まれの人。例えば昭和58

(1983)年生まれ、昭和56

(1981)年生まれなど。

初めて受診する人は、奇数

年生まれでも受診できます

【期間】 4月1日～12月末。最

終日は、医療機関によつて

異なります

【ところ】

●近藤産婦人科医院
☎953・2000

●済生会京都府病院
☎955・0111

●角田婦人科医院
☎953・3004

●ひらいクリニック
☎921・0520

●婦人科内科山下クリニック
☎922・3733

●横関産婦人科医院
☎952・6262

* 右記以外の府内医療機関で

受診する人は、事前に健康

推進課でお渡しする「受診

票」が必要です。

【内容】▽問診：不正出血や月

経などについて ▽内診：

子宮や卵巣がはれていない

か、膣や頸管に異常がない

かなどを調べます ▽細胞

診：子宮頸部の細胞を綿棒

などで取り、調べます。医

師が必要と判断した人には

子宮体がん検診も行います

【自己負担金】 500円

【受診方法】 医療機関の窓口で

「長岡京市の子宮がん検診」

と申し出てください

がん検診の注意点

● 個人通知はしていま

せん。受診できるの

は、各検診ごとに一人

1回です。

● 検診の個人データは、

受診者本人の健康・

福祉サービス充実に

のために使用します。

● 検診の受診対象年齢

は、検診受診日の年

齢です。

秋のがん検診の予定は

【集団検診】

胃がん検診

10月30日(木)～31日(金)

11月10日(月)～14日(金)

乳がん検診

11月4日(火)～5日(水)

19日(水)～20日(木)

肺がん検診

11月10日(月)～12日(水)

● 健康診査との同時実施はあ

りません。

【個別検診】

大腸がん・前立腺がん検診

9月1日(月)～11月30日(日)

● 委託医療機関で実施しま

す。集団検診はありません。

子ども記者通信

長三小

人権学習を行って

～あなたがあなたであるために～

1月25日の金曜日、6年生全体で人権学習を行いました。内容は、脳の個性というところを中心に、その子が学校でどういう風に過ごしているのか、私たちは、その子とどのように接すればいいのかということでした。

た。例えば、外での授業に入れない子、書き初めの字がうまく書けない子。そういう子と、どのように付き合えばいいのかということも、教えてもらいました。私のクラスにも、みんなの輪になかなか入れない女の子がいて、私はずっと

かかわろうともしませんでした。でも、今は仲良くして、いい友だちになっています。私は、この学習を通して、（人には上も下もないんだ）ということ

を強く感じました。私だけじゃなく、授業後に書いた感想文には、この学習で学んだこと、気づいたことなど、いろいろなことが書いてありました。例えば、「落ちつきのない子や、少し変わったように見える子にも、すばらしい才能があることを知った。」「人は、みんなちがうからこいと思おう。」「こんなにも仲間の事を知ろうとしたら、思ってた以上に、すこいことだと改めて感じました。こんな気持ちで、困っている仲間を助ける『きっかけ』になると思うし、そこから、人としても成長していくと思えます。そして、一人一人が努力すれば、そんな風に困っている子以外の人にも、手をさしのべられるのではないのでしょうか。仲間を支えるという身近なところから、視野を広げていき、自分を大切にできればいいと思います。

「あなたがあなたであるために」



自分らしさってなんだろう



長岡第三小学校 6年
鐘ヶ江彩世 澤田玲菜
橋本采佳

Do cats speak English?

One of the many things I have learned in the last seven months is that Japanese kids are not that different from American kids, and probably all kids around the world. Children are naturally curious and the younger they are the more comfortable they are to say whatever is on their minds. These are some of questions I have been asked by elementary students, and my answers. Do you like Billy's Boot Camp? Never tried it, but it looks exhausting. How did you get from America to Japan? I swam. Do you have an apple? Not with me. Are there UFOs and space people in the US? According to certain tabloid magazines, yes. Do you know Matsuzaka Daisuke? No, but I am a big fan. How much orange juice do you drink? One glass with breakfast. And lastly, my personal favorite, Does your cat speak English? Yes, of course she does!



私の *in my heart*

心の中

キャサリン ゴールドマン
Katherine Goldman

(AET: 英語指導助手)

猫は英語を話す？

7カ月間日本で過ごしてみて、日本とアメリカの子どもたちはさほど違いがない、ということを知りました。おそらく世界中の子どもたちとも変わりがないのでしょうか。子どもたちはいろいろなことに興味津々です。そして、年齢が小さければ小さいほど、抵抗なく頭に浮かんだことを何でも言います。これらは、私が小学生たちから聞かれた質問と、それに対する私の答えです。「ピリーズブートキャンプは好き?」「したことはないけど、とっても疲れそうですね」「アメリカから日本にどうやって来たの?」「泳いで来たんです」「りんごを持ってる?」「今は持っていません」「アメリカにはUFOや宇宙人がいるの?」「タブロイド紙によると、いるみたいですね」「松坂大輔と知り合いなの?」「知り合いではないけど、大ファンです」「オレンジジュースはどのくらい飲むの?」「朝食時にコップ一杯です」最後は、個人的に気に入っている質問です「先生の飼っている猫は英語をしゃべるの?」「もちろん話します!」



朝の体操で一日をスタート

毎週水曜日、柴の里公園で体操をしているのは市内の老人クラブのひとつ「柴の里年輪クラブ」。朝から体を動かして、体も頭もすっきりさわやかです。（3月19日）

親子でおしゃべり

中央公民館での、子育て中のお母さんと先輩ママである主任児童委員との交流会です。子どもと一緒におもちゃで遊びながら、子育てについて語り合いました。（3月12日）



まちの話題



卒業の日

市内4つの中学校で卒業式がありました。今年は580人が卒業し、たくさんの先生や後輩に別れを惜しまれながら、母校を巣立っていきました。（3月14日）

くらしの中の 人権

●No.180●

今、子どもたちの育つ環境や人権は守られているのでしょうか。

いじめや虐待、暴力行為、犯罪に巻き込まれる事件など、目を覆

いたくなるニュースを、日々テレビや新聞で目にします。

子どもが育つ環境を考える時、大人はいつも子どもの視点に立って考えることが必要です。「ベビーカーを押す時は、携帯

電話はしまって声掛けをしながら子どもの様子を見てほしい」「小さな子どもを夜遅くまで街中に連れ歩くのはやめて」「子どもの前でタバコを吸わないで」「テレビに子守りをさせてはだめ」「車の中に長時間小さな子どもを置いておかないで」「大きな声で叱らないで」「何より子どもをたたかないで」と、子育てを終えた私は思います。

ある日、小さな子どもが親と一緒に、図書館から借り

子どもの心が育つために

てきた本を持って小走りに出て来ました。「本は大切だから、濡れないように気をつけてね」と、親が小さな子どもにもわかるようにやさしく話していました。見ていた私も温かい気持ちになりました。

「児童は人として尊ばれる。児童は社会の一員として重んぜられる。児童は、よい環境の中で育てられる」。

これは、児童憲章の冒頭に述べられています。

子どもたちは、大人を信頼し、のびのびと安心して暮らせる社会を望んでいます。甘えられる親やきょうだい、相談できる学校の先生や友だち、声を掛けてくれる地域の人たちなど、気持ちが通いあう様々な人に見守られて、思いやりの心や生きる力が育まれるのではないのでしょうか。（長岡京市人権教育・啓発推進計画推進本部）



人権の花「水仙」

あなたの コーナー

@message

みんなで作るページです。
あなたの参加をお待ちしています。

童心に返って

2月はほんとによく雪が降りました。車に積もった雪を下ろすとき、思わずミニ雪ダルマを作ってしまった。今も冷凍庫の中ですましています。



(匿名希望)

今年はずいぶりに冬の寒い冬だったような気がします。道路はすべりやすくなって歩くには危ないですし、生活には不便です。でも雪が積もるとワクワクするのは、大人も子どもも同じですね。年甲斐もなく私も雪ダルマを作ってしまった。翌日、変形した雪ダルマを眺めながら少しホンワカした気分になっていました。(情報管理課)

急増するヘルメット隊？

近ごろ、親御さんの自転車後ろに乗っている乳幼児の色とりどりのヘルメット姿、かわいいですね。

(散歩ちゃん)

子育て中のお母さんたちは、自転車を利用して出かける機会が多いと思います。ヘルメットをかぶることを嫌がる子どもも多いと聞きますが、色で楽しませたいものです。京都府では4月1日から、自転車に子どもを同乗するときにヘルメットを着用させることが義務付けられました。後悔先に立たず。事故が起こってからでは遅いのです。自転車に子どもを乗せるときは、ヘルメットを着用させるようにしましょう。(3ページに関連記事)

(土木課)



イラスト 二つばめ母

★ 広報担当から ★

本紙12月1日号が、平成19年度京都府広報賞(広報紙・市の部)で、「特別賞」を受けました。読者の皆さまにご報告いたします。

ひっさつ **必撮** **市ごとにな**

長岡京市の職員紹介①

あづま えりこ **東 絵里子**
健康推進課 保健活動担当
(3月末現在)
平成18年採用

▶保健師として入所し、赤ちゃんから高齢者まで、みなさんの健康をサポートする仕事をしています。予防接種業務にも関わっています。▶仕事では、子どもたちと接していると「かわいいな」と思う反面、子育ての大変さも感じます。訪問に出かける時は自転車で市内を走っています。目撃されているかもしれませんが、はしかや新型インフルエンザなど、感染症のニュースには敏感になりました。▶きれいな景色を見て気分転換したり、陽気に誘われ「手作り市」に出かけたりしています。▶楽しく体を動かすことを心がけ、なるべく歩くようにもしています。▶食事の栄養についてアドバイスをすることがあるので、買い物に行った時などは、旬の野菜やお惣菜などに目がいきます。▶私の一番の健康法は、おいしいものを食べてよく寝ることです(笑)。

伝言板

催しの案内

廃油回収 ▼4月5日 (土)、午前10時～正午、産業文化会館裏のプレハブ 岡長岡

大人のピアノ発表会 10周年を迎えた喜びを春風に乗せて ▼4月5日(土)、午後2時～4時半、中央公民館 岡ピアノサークル エリーゼ川戸 (☎954・2390)

長岡シティアンサンブル 第2回スプリングコンサート ▼4月13日(日)、午後6時開演、長岡京記念文化会館 ▼吹奏楽コンサート 課題曲、私のお気に入り、スペイン

ほか ▼無料 岡乙井 (☎954・1905) 成年後見無料相談会 ▼4月17日(木)・5月15日(木)・6月19日(木)、午前10時～11時半 ▼バンビオ1番館 ▼認知症や障害のある人などに代わって財産管理や契約をする制度の相談 ▼予約制 岡NPO法人乙訓マインドネット 村上 (☎955・7350)

町家ジャズライブ in長岡京 ▼4月19日 (土)、午後0時半～2時半 ②午後3時半～5時半、神足ふれあい町家 ▼2500円 岡長岡京手作りジャズの会 武内 (☎90・3168・1693)

講演「日本人の死生観と宗教」 ▼4月19日(土)、午後1時半～3時半、中央公民館 ▼講師は関西大学文学部教授の小田淑子さん 岡時事問題研究会 鹿田 (☎954・4372)

プロムナード・チャリティコンサート 日本歌曲の夕べ ▼4月20日(日)、午後3時～4時15分、産業文化会館 ▼美しい日本の歌 ▼ユニセフへの任意の募金を行います 岡吉川 (☎955・9057)

京都西山コルアカデミー 第10回記念演奏会 ▼4月20日(日)、午後3時開演、長岡京記念文化会館 ▼オーケストラと合唱 ▼2500円 岡福田 (☎954・8207)

布ぞうり作り ▼4月21日(月)・27日(日)、午後1時～5時、バンビオ1番館 ▼Tシャツやタオルなどで作る ▼1000円 ▼各先着15人 ▼4月1日受付開始。申込受

付は午後7時以降 園クラフトサークル
 ラフニー宮澤 (☎955・6110)
 マンスリーコンサート21▼①4月24日
 (木)②5月17日(土)、午前10時～11時半、中央
 公民館▼①バリトン 廣田一仁(冬の旅)②
 フレッシュコンサート(ピアノ、歌、その
 他)▼各5000円 園越本 (☎953・85
 00)

障害者ヘルパー 重度訪問介護従業者課
 研修▼4月26日(土)・27日(日)と実習1日
 (計3日)▼乙訓福祉会▼府指定の養成研
 修▼一般1万円、学生8000円、当事業
 所登録者は割引▼定員約30人 園(福)乙訓福
 祉会 (☎952・0888)

第25回級別卓球選手権大会▼4月29日
 (祝)、午前9時開会、西山公園体育館▼ク
 ラス・男女別の団体戦・個人戦▼4月13
 日午後6時半～7時に長九小体育館で申
 込受付▼詳しくは下記へ 園長岡京市卓球
 協会 田中 (☎080・1415・1497)

第18回年齢別オープン卓球選手権大会
 ▼5月11日(日)、午前9時開会、西山公園
 体育館▼年齢別の混合ダブルス・男女別
 シングルス▼ファクスで申込▼詳しくは
 下記へ 園長岡京市卓球協会 余江 (☎09
 0・3925・6623)

募集します
 グリーン長岡テニスクラブ(硬式)▼女
 性は毎週 園 午前、男性は毎週 園 祝
 午後、長岡公園▼入会2000円、月2
 500円(女性の場合) 園北神 (☎955・
 8113)

京都サタダイナイツ(スケアーダンス)
 ▼毎週 園 午後7時～9時、中央公民館な
 ど▼月1000円 園石井 (☎952・18
 21)

小学生囲碁入門サークル▼小学生▼毎
 週 園 午前9時～正午、中央公民館▼月2
 000円▼初心者歓迎 園七井 (☎070・
 5507・5890)

長岡京ミニバスケットボールクラブ少
 年団▼小学生▼毎週 園 夜と 園 午前、神
 足小や長四小▼入団1000円、月20
 00円 園梶原 (☎955・3069)

アンサンブルフーガ(大人の器楽合
 奏)▼毎週 園 午後4時～6時、長六小▼
 月3000円▼好きな楽器で参加可、レ
 ベル不問 園森岡 (☎954・8871)

フラサークルレファ(フラダンス)▼月
 3回 園 午後1時～3時、パンピオ1番館
 ▼入会3000円、月3000円▼無料
 体験可 園光本 (☎955・0771)

長岡京ソフトテニス連盟▼女性の初心
 者▼毎月第3 園 午前9時～正午、西山公
 園体育館▼1回500円 園出口 (☎95
 4・7585)

すこやかヨイガ教室▼60歳以上▼毎月
 第1・3 園、きりしま苑▼入会500円、

月1000円 園小林 (☎951・6656)
 (木)テニス会(硬式)▼60歳以上の経験
 者▼毎週 園、午後1時～4時(7月～9
 月は午前)、洛西浄化センター公園▼月
 1100円 園阿部 (☎951・4240)

勝龍寺D・C(ドッジボール)▼小学生
 ▼毎週 園 午後5時半～8時、毎週 園 午
 後1時～6時、長八小▼月2500円、保
 険は年500円 園松村 (☎951・31
 81)

パニーズ京都SC(サッカー) 団員とス
 クール生▼女子小学生▼毎週 園 午後6
 時～8時、市内の施設など▼詳しくは下
 記へ 園宮宇地 (☎958・3803)

長岡京J・T・C(テニス)▼小学3・
 4年生▼毎週 園 午後6時～8時半、スポ
 ーツセンター▼4月4日・25日に説明会
 園三古 (☎090・9048・8156)

長岡京市囲碁同好会▼団塊世代の初心
 者▼毎週 園 午前9時～正午、乙訓囲碁ク
 ラブ▼入会2000円、月2000円 園
 中川 (☎954・1560)

まちかどクイズ

正解者5人に図書カード(500円分)が当たる!



問題 ○○○に愛情を。環境にも愛情を注
 いでね。(ヒントは2ページ)

応募方法 ①クイズの答え ②住所・名前(ふりが
 な)・年齢(記載は任意)・電話番号 ③楽しい話題
 や日ごろの思い、他の読者への質問、市への意見
 など何か一言 ④“一言”を紙面で紹介することの
 可否(匿名、ペンネーム希望の場合はその旨も)を
 書いて、ハガキ、FAXまたは電子メールで下記
 へ。応募は一人1通に限ります。賞品の発送をも
 って当選の発表に代えます。

締め切り 4月15日(火)、当日消印有効

●先月号の答え…水 ●正解19 / 応募19通

【投稿や作品も募集】「あなたのコーナー投稿」
 と標記し、住所・名前・年齢(記載は任意)・電話番号
 (匿名、ペンネーム希望の場合はその旨も)を書いて、
 送ってください。写真やイラスト、絵画、絵手紙な
 どの作品も募集しています。なお、投稿文は趣旨を
 変えない範囲で加筆・省略する場合があります。掲
 載者には、図書カード500円分を差し上げます。

【伝言板の利用方法】 掲載文の詳細については、各
 問い合わせ先へ。掲載申し込みは、情報管理課の窓
 口へ。営利活動、政治活動、宗教活動につながるも
 の、自宅や店舗などで行うものは掲載できません。

【あて先】 〒617-8501
 長岡京市役所 情報管理課広報担当
 ☎955-9660 ㊟955-9703
 電子メール jouhou@city.nagaokakyo.kyoto.jp



●譲ります
 水槽、卓球台、車椅子、英語教
 材セット、学習机、犬小屋、棚、
 布団、シーツ、毛布、エレクトー
 ン、ペビエラック、パソコンデス
 ク、椅子、ワープロ
 ●譲ってください
 ホームベーカー、MDデッキ、
 LPガスコンロ、三味線、囲碁セ
 ット、将棋セット、二段ベッド、
 刈り払い機、テレビ、B型ペビ
 ーカー、ちようずばち、大人用自転
 車、エレクトーン、マイク、石油
 ファンヒーター、足踏みミシン

*ほかにも多くの品物が登録されています。詳しくはお問い合わせください。



**家庭用品
 活用コーナー**
 環境政策推進課
 ☎955・9542

無料

憩い



竹寿苑

☎954-6830

第35回市長杯将棋大会 ▷5月21日(水)、午前9時30分から ▷対象は60歳以上の市民 ▷申し込みは、4月28日(月)～5月12日(月)に竹寿苑へ。電話・ファクス不可

きりしま苑

☎956-0294 ☎956-0290

いずれも対象は60歳以上の市民
映画鑑賞会

▷4日(金)、①午前10時から「続社長三代記」。出演は森繁久彌、小林桂樹ほか ②午後1時30分から「自由ヶ丘夫人」。出演は池部良、淡路恵子ほか ▷18日(金)、①午前10時から「切られ与三郎」。出演は市川雷蔵、淡路恵子ほか ②午後1時30分から「社長太平記」。出演は森繁久彌、小林桂樹ほか

カラオケ大会

▷11日(金)、午後1時から

竹寿苑・きりしま苑

7月～9月分の

団体利用申請を受け付け

受付期間 4月1日(火)～15日(火)

*6月分までの空き部屋の利用については、4月1日(火)から受け付けます。

スポーツ



西山公園体育館

☎953-1161 ☎953-1163

taikyo@mail.joho-kyoto.or.jp

スポーツセンター

☎951-3363 ☎951-3666

西山公園体育館トレーニング室利用
説明会〔申込制〕

▷①11日(金) ②12日(土) ③13日(日)。
①③は午後4時～4時45分、②は午後1時30分～2時15分 ▷対象は18歳以上の人 ▷先着で各15人

【個人開放デーに関する共通事項】 ▽時間は午前9時～11時40分 ▽利用料は各種目40分で300円(トランポリンは500円) ▽申し込みは、開放デー前日の午後7時～8時または当日の午前8時30分～10時に、電話で各利用施設へ ▽利用は1グループにつき1コート(1台)、最長80分まで ▽用具は貸し出します

▷マシンの使い方と注意事項について ▷受講料1,300円と顔写真(3cm×2.5cm)を持参 ▷申し込みは4月2日(水)～9日(水)に、電話か電子メールで西山公園体育館へ
個人開放デー〔申込制〕

◎西山公園体育館 ▷12日(土) ▷バドミントン、ファミリーバドミントン、ショートテニス、トランポリン

◎スポーツセンター ▷12日(土)・26日(土) ▷バドミントン、ファミリーバドミントン、ショートテニス、卓球

図書館



☎951-4646 ☎957-0732

対面朗読サービス〔予約制〕

▷8日(火)・15日(火)・22日(火)・29日(祝)、午前10時15分～正午 ▷対象は視覚障害者 ▷1階録音室などで

おはなしとブックトークの会

▷12日(土)、午後2時30分～3時 ▷対象は小学生 ▷2階お話しコーナーで

子どもの本を読む会

▷24日(木)、午前10時～午後0時15

分 ▷3階大会議室で
子どもの広場

▷19日(土)、午後2時～3時 ▷対象は幼児～低学年 ▽3階大会議室で

えほんのひろば〔申込制〕

▷22日(火)、①午前10時30分～11時 ②午前11時30分～正午 ▷対象は6カ月～3歳未満の子と保護者 ▷絵本の読み聞かせ、パネルシアター、わらべ歌など ▷先着で各25組 ▷申し込みは図書館2階カウンターへ。電話可、ファクス不可 ▷4月2日(水)、午前10時受付開始

ブックガイド

『ジョン・バーニングム わたしの絵本、わたしの人生』

ジョン・バーニングム／著 灰島かり／訳
ほるぷ出版／刊

1963年に絵本の執筆活動を始めてから45年、多くの子どもたちに愛される絵本を創作してきたジョン・バーニングムさん自身が、自らのことや自らの作品について語った自叙伝です。幼少時代の写真や作品のイラストなど読み応えのある1冊です。

一般書

『図書館へいこう! 全3巻』

赤木かん子／著 すがわらけいこ／画
ポプラ社／刊

「図書館って、どんなところ?」「本って、どうやって探したらいいの?」「調べもの学習のテーマって…どうやって決めるの?」といった不安を解消してくれる、図書館を利用したい人の強い味方になる本です。わかりやすい文章と親しみやすい絵で、図書館利用術を教えてください。

児童書

+ 日曜・祝日の急患は

■内科・小児科

午前9時30分～午後4時

乙訓休日応急診療所 ☎955-3320

(今里北ノ町39-4)

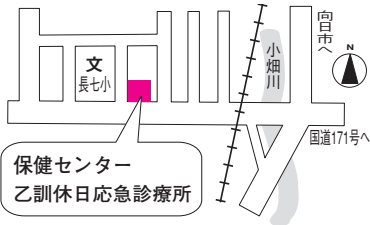

■外科 午前9時30分～午後4時

6日 中島整形外科医院 ☎955-1355

(奥海印寺森ノ下1)

13日 医誠会診療所 ☎921-0661

(向日市寺戸町殿長37-1)

20日 新河端病院 ☎954-3136

(一文橋二丁目31-1)

27日 千春会病院 ☎954-2175

(開田二丁目14-26)

29日 済生会京都府病院 ☎955-0111

(今里南平尾8)

* 外科の当番医は変更になる場合があります。テレホンサービス(☎953-3900)で確認してください。



夜間も安心『小児救急電話相談』

☎#8000 (携帯電話・ダイヤル回線)

電話からかける場合は ☎661-5596

受付時間…午後7時～11時 (土曜日は

午後3時～11時)

保健 (乳幼児)



健康推進課保健活動担当

☎955-9704 ☎955-2054

実施場所=いずれも保健センター
(場所は左図を参照してください)

4カ月児健診

▷22日(火) ▷対象は平成19年12月生まれ

1歳8カ月児健診

▷24日(木) ▷対象は平成18年8月生まれ

3歳6カ月児健診

▷23日(水) ▷対象は平成16年10月生まれ
▷朝一番の尿をお持ちください

【受付時間=上記3健診とも】

1日～14日生まれ…午後1時(3歳6カ月児健診は午後0時45分)

15日～24日生まれ…午後1時30分

25日～31日生まれ…午後1時50分
* 問診票を記入のうえ、2時まで

夜に子どもの具合が悪くなった。

どこか相談できるところはない？

京都府では、子どもの急患に気軽に相談できる『小児救急電話相談』を行っています。

発熱、打撲、おう吐、けいれんなど、夜間に子どものことが心配になったときは、「#8000」に電話してください。相談料は無料です。



にお越しください。

10カ月児教室

▷16日(水)、①午前9時30分～10時

②午後1時～1時30分 ▷対象は平成19年6月生まれ

▷①②いずれかを選択 ▷母子健康手帳、問診票、絵本購入のための一部負担金200円(希望者のみ)を持参

離乳食教室〔予約制〕

▷4日(金)、午前9時30分～11時30分

▷対象は平成19年10月生まれの子の保護者 ▷申し込みは電話で健康推進課へ



両親教室(全3回)

▷対象は20年2月・3月に母子健康手帳をもらった人

《1回目》7日(月)、午後1時～3時15分

B C G 予防接種

▷3日(木)、午後1時15分～2時50分

▷対象は生後3カ月～6カ月未満

ポリオ予防接種

▷①21日(月) ②30日(水) ▷対象は生後3カ月～7歳6カ月未満で①

誕生月が偶数月 ②誕生月が奇数月 ▷受付時間は午後1時15分～2時50分

* 混雑緩和のため、なるべく対象の日にお越しください。

* 4月に接種された場合、5月のポリオは接種できません。



▼ **肝炎ウイルス検診** ▲

日本人が肝炎にかかる原因の約8割は、肝炎ウイルスです。しかし、感染者のなかには、ウイルスをもっていないが発病せず、見かけは健康でいる人がいます。

【血液製剤からの感染】

出産や手術などで止血剤として使用される血液製剤は、人の血液を材料にして作られます。平成6年以前に血液製剤を投与された人は、血液中の肝炎ウイルスの確認ができなかったため、感染した可能性のある人がいます。感染したことに気付かずに放っておくと、肝硬変や肝臓がんへと進行することがあります。早く発見して、肝臓の状態を把握することが重要です。

【検診を受けましょう】

市では、平成14年度から40歳以上の人を対象に、肝炎ウイルス検診を実施してきました。今年度は、新たに40歳になる人を対象に実施します。乙訓保健所(☎9333・1153)でも無料検査を実施しています。B型、C型肝炎は、通常の生活では新たに感染する可能性は低いので、検査は生涯に一度です。肝炎ウイルス検診を受けたことがない人は、一度受けておくことが「沈黙の臓器―肝臓」の健康状態を知るひとつの方法になります。

健康推進課からのお知らせ

☎健康推進課保健活動担当 ☎955-9704 ㊟955-2054

●麻しん（はしか）と風しんの予防接種、対象者が中学生と高校生に拡大

予防接種法令などの改正により、4月から、麻しん・風しんの予防接種の対象者が拡大され、新たに中学生と高校生が追加されました。対象者には4月上旬までに予診票を郵送します。今回の対象拡大は、今年度から平成25年度までの5年間に限ります。

- 対 象**
- ①第1期 1歳～2歳の誕生日の前日まで
 - ②第2期 小学校入学前の1年間（平成14年4月2日～平成15年4月1日生まれ）
 - ③第3期 中学1年生相当（平成7年4月2日～平成8年4月1日生まれ）
 - ④第4期 高校3年生相当（平成2年4月2日～平成3年4月1日生まれ）

期 間 ①は1歳～2歳の誕生日の前日まで、②～④は平成21年3月末まで

接種場所 委託医療機関

*対象①の人には、すでに予診票を郵送済みです。



●ジフテリア、百日せき及び破傷風第2期の予診票を送ります

ジフテリア、百日せき及び破傷風第2期の予診票は、4月上旬までに小学6年生（平成8年4月2日～平成9年4月1日生まれ）に送ります。接種期間は、11歳～13歳の誕生日の前日までです。



●4月1日から、妊婦健康診査の費用助成を5回に増やします

妊娠したお母さんが妊娠届出書を提出した際、母子健康手帳と一緒にお渡ししていた「妊婦健康診査の費用を補助する受診票」。今までは2枚でしたが、4月からは5枚に増やします。受診票は、京都府の産婦人科と、大阪府の病院の一部で使用できます。

すでに妊娠届出書を提出した人には、妊娠週数に応じて、受診票を郵送しています。古い受診票は、4月1日以降は使用できませんのでご注意ください。

妊娠中に転入した人で、まだ申請に来ていない人は、健康推進課へお越しください。妊娠週数などに応じて受診票を発行します。

4月の無料相談

祝日などの関係で相談日や予約受付日が変わることがあります。

悩みごとや困りごとありませんか

市民法律相談【予約制・定員8人】 木曜日 13:30～16:30 市役所市民相談室 *予約は相談日の3日前、午前8時30分から先着順	情報管理課 ☎955-9501	発達相談・ことばの相談【予約制】 随時 保健センター	健康推進課 ☎955-9704
登記相談【予約制・定員6人】 16日(水) 13:30～16:30 市役所市民相談室		親と子の健康相談 9日(水) 9:30～11:00 保健センター 10日(木) 9:30～11:00 下海印寺公民館 18日(金) 9:30～11:00 中央公民館 21日(月) 9:30～11:00 きりしま苑	
多重債務相談【予約制・定員6人】 16日(水) 13:30～16:30 市役所市民相談室	障害福祉課 ☎955-9710	作業療法士によるリハビリ相談【予約制】 随時 保健センター	エンゼル ☎953-7711 たんぼぼ ☎955-6262
人権相談 8日(火)・18日(金) 10:00～16:00 市役所市民相談室		乳幼児育児相談 月～金曜日 9:00～16:00	
行政相談 18日(金) 10:00～16:00 市役所市民相談室	教育支援センター ☎050-7105-8516	家庭児童相談【予約制】 月～金曜日 9:00～16:00 市役所分庁舎3	☎953-7710
消費生活相談 火曜日 9:30～15:30 金曜日 9:30～12:00 市役所市民相談室		こどもSOSテレホン相談 月～金曜日 9:00～16:00	
暮らしや事業の相談 24日(木) 13:30～16:30 市役所市民相談室	女性交流支援センター ☎050-7105-8502	母子家庭のための相談 市役所分庁舎3 月・水～金曜日（第3木除く） 8:30～17:00	児童福祉課 ☎955-9558
心身障害者相談 市役所分庁舎3 18日(金) 13:00～16:00		女性の総合相談【予約制】 木曜日 13:30～16:20（第2木は10:00～12:00も） 女性交流支援センター	
精神保健福祉相談【予約制】 市役所分庁舎3 月・火曜日 13:00～17:00	職業相談 月～金曜日 8:30～17:00 市役所分庁舎3	女性のための法律相談【予約制】 24日(木) 10:00～12:00 女性交流支援センター	☎955-0506
教育相談【予約制】 月～金曜日 10:00～17:00 教育支援センター		職業相談 月～金曜日 8:30～17:00 市役所分庁舎3	
就学相談【予約制】 金曜日 10:00～17:00 教育支援センター			

●情報BOXは、19ページから始まります

公園に遊具を設置 宝くじ普及広報活動事業

市では、宝くじの助成を受け、市内の4公園に遊具を設置しました。



▶設置場所＝東和苑東公園、竹の台公園、四ノ坪南公園、角ノ宮神社公園

問 都市整備課公園緑地係

☎955-9716 ㊟953-3505

課税課から 固定資産税に関するお知らせ

●20年度 課税台帳の閲覧

納税義務者や関係人（借地・借家人など）が課税内容を確認することができます。

●20年度 縦覧帳簿の縦覧

納税者が、所有する土地または家屋の評価が適正であるかどうかを確認することができます。

▶期間＝4月1日(火)～6月2日(月)、午前8時30分～午後5時（土・日・祝日を除く）▶ところ＝市役所北棟2階課税課 ▶縦覧できる人＝納税者、またはその代理人 ▶縦覧内容＝所在地、地積、床面積・評価額など。所有者名や税額などは縦覧できません

【共通事項】

▶持ち物＝本人または関係人であることを確認できる書類（運転免許証、健康保険証、納税通知書、賃貸借契約書など）。代理人の場合は委任状も必要です

問 課税課資産税係

☎955-9508 ㊟951-5410

2009年1月 上場会社の株券が 電子化されます

株券の電子化により、上場会社の株券は無効になり、株主の権利は、証券会社などの金融機関の口座で電子的に管理されます。お手元の株券が本人名義になっていない場合は、電子化によ

り株主としての権利を失う恐れがあります。名義書換や転居の際の住所変更などが済んでいない株券がないかどうか確認してください。

問 日本証券業協会

証券決済制度改革推進センター

☎03-3667-4500

㊟03-5649-3939

4月から、各種税金の納期が変わります

軽自動車税、市市民税、固定資産税・都市計画税の納期が変わります。固定資産税・都市計画税は、第3期の納期限も変わります。ご注意ください。

4月からの納期		今までの納期
軽自動車税	4月15日 ～ 4月30日	4月20日 ～ 4月30日
市市民税（普通徴収）		
第1期	6月15日 ～ 6月30日	6月20日 ～ 6月30日
第2期	8月1日 ～ 8月31日	8月20日 ～ 8月31日
第3期	10月1日 ～ 10月31日	10月20日 ～ 10月31日
第4期	1月1日 ～ 1月31日	1月20日 ～ 1月31日
固定資産税・都市計画税		
第1期	5月15日 ～ 5月31日	5月21日 ～ 5月31日
第2期	7月1日 ～ 7月31日	7月20日 ～ 7月31日
第3期	12月1日 ～ 12月28日	12月11日 ～ 12月20日
第4期	2月1日 ～ 2月28日	2月20日 ～ 2月28日

*納期限が土・日・祝日・年末年始（12月29日～1月3日）の場合は翌日になります。 問収納課管理係 ☎955-9682 ㊟951-5410

4月から、無料相談の内容が一部変更になります

新規開設

多重債務相談 ▶とき＝月1回、午後1時30分～4時30分 ▶ところ＝市役所市民相談室 ▶定員＝先着で6人。予約制

内容変更

消費生活相談 毎週火・金曜日の午前10時～午後4時でしたが、火曜日は午前9時半～午後3時半、金曜日は午前9時30分～正午に時間が変わります。

女性の総合相談 毎週木曜日の午後のみでしたが、第2木曜日に限り午前10時～正午にも相談を受け付けます。

こどもSOSテレホン相談 毎週月曜日～金曜日と第2・第4日曜日でしたが、第2・第4日曜日の相談を廃止します。

学校グラウンドの夜間照明 団体登録講習会・5月使用分の抽せん会

●団体登録講習会（予約制）

【対象】18歳以上の市内在住・在勤者（高校生を除く）が10人以上の団体と市体育協会加盟のスポーツ少年団

【講習会】新規登録時に3人の受講が必要。平日の午前8時30分～午後5時15分に随時開催。時間外は要相談

【申し込み】電話かFAXで青少年・スポーツ課へ

●抽せん会

4月22日(火) 午前9時から市役所北棟4階大会議室Bで使用料とハンコが必要。

【利用施設】長四小・長九小・長四中。小学校は午後6時～9時。中学校は午後7時～9時。1時間800円

問青少年・スポーツ課 スポーツ係 ☎955-9735 ㊟955-9526

学校特別教室開放 5月使用分

【使用日と受付日】

5月1日～31日使用分…4月15日(火)
5月16日～31日使用分…4月30日(水)

*午前9時～正午に生涯学習課へ

【開放日】月・水・金曜日の午後7～9時。土曜日の午後1時30分～9時

【使用料】200円。1教室2時間以内

問生涯学習課生涯学習係

☎955-9534 ㊟955-3150

る人には順次通知します。なお、適用除外事由に該当する場合は、届け出により減額になりません。通知を確認し、期限までに届け出てください

問 児童福祉課児童家庭係（分庁舎3）
☎955-9558 ☎952-0001

母子家庭奨学金・交通遺児奨学金 申請を受付中

●母子家庭奨学金

▶対象＝乳幼児、小・中学生、高校生、専修学校生、学校法人が設置した外国人対象の学校に在籍する児童などを養育している母子家庭の母

●交通遺児奨学金

▶対象＝交通事故で両親またはその一方を失った乳幼児、小・中学生、高校生、専修学校生、学校法人が設置した外国人対象の学校に在籍する児童など

【共通事項】

▶申請＝5月30日(金)までに下記へ。6月以降の申請は、月割りで支給 ▶申請は毎年必要です。両方は受けられません

問 児童福祉課児童家庭係（分庁舎3）
☎955-9558 ☎952-0001

母子家庭の母親へ 高等技能訓練促進給付金

母子家庭の母で、次の資格取得を目指す人に給付金を支給します。

▶対象＝看護師・介護福祉士・保育士・理学療法士・作業療法士の資格取得のため、養成機関において2年以上のカリキュラムを修業し、資格取得が見込まれる人 ▶詳しくは下記へ

問 児童福祉課児童家庭係（分庁舎3）
☎955-9558 ☎952-0001

介護用品（紙おむつ・尿とり パット）を支給します

▶対象＝4月1日現在、介護保険認定が要介護3・4・5または同程度の状態で、1カ月に15日以上在宅で生活している非課税世帯の高齢者を介護している人 ▶支給内容＝1カ月間で最大5,000円分まで使用できる給付券 ▶申込＝介護保険被保険者証、3月の

介護保険サービス利用票の写し、介護者のハンコを持って、4月15日(火)までに下記へ。4月16日(水)以降の申請は、月割りで減額になります

問 高齢介護課高齢福祉係
☎955-9713 ☎951-5410

軽自動車税の障害者減免

次のいずれかの要件に該当する車両は、1台に限り減免を受けることができます。他の車両で税の減免を受けている人は除きます。

▶対象車両＝①障害者が所有する車両で、本人または障害者と生計を一にする人が運転するもの ②障害者(18歳以上の身体障害者は重度の人)と生計を一にする人が所有する車両で、その障害者のために運転するもの(障害者のみで生活している世帯の場合は、常時介護する人が、もっぱらその障害者のために運転するもの) ▶対象者＝【身体障害者】障害の種別・程度によります。詳しくは下記へ【知的障害者】療育手帳に記載された障害の程度がAの人【精神障害者】精神障害者保健福祉手帳に記載された障害の程度が1級程度の人 ▶申請＝身体障害者手帳など、運転免許証、ハンコ、納税通知書(届いている場合のみ)。発送は4月中旬予定)を持って4月23日(水)までに下記へ

問 課税課市民税係
☎955-9507 ☎951-5410

自動車税の障害者等減免 臨時受付窓口を開設

▶とき＝4月16日(水)・23日(水)、5月14日(水)・15日(木)・21日(水)、いずれも午前9時～午後4時30分 ▶ところ＝乙訓総合庁舎1階 総合案内・相談コーナー

問 京都西府税事務所
☎326-3314 ☎326-3310

障害者愛のタクシーチケット 申請受付は4月1日から

▶対象＝次のいずれかの要件に該当する人 ①視覚障害、下肢・体幹・平衡機能・運動機能障害、内部機能障害で、身体障害者手帳の等級が1～3級の人 ②療育手帳A判定の人 ▶助成内容＝

タクシー料金またはガソリン給油代の一部として、1カ月800円。年間9,600円 ▶申請＝4月30日(水)までに身体障害者手帳、療育手帳、ハンコを持って下記へ

問 障害福祉課障害支援係（分庁舎3）
☎955-9710 ☎952-0001

ファミリーサポートセンター 入会説明会

子育てに手助けがほしい人と、手助けをしたい人が会員となって、育児を支え合うための組織です。

▶とき＝4月19日(土)、午前10時～11時 ▶ところ＝中央公民館 ▶申込＝電話かファクスで下記へ ▶登録を希望する人は、説明会当日に顔写真(縦3cm×横2cm)2枚とハンコを持ってきてください

問 ファミリーサポートセンター
☎959-3034 ☎959-3201

文化財 新たに登録された 市指定文化財④

井ノ内稲荷塚古墳出土品

井ノ内稲荷塚古墳は、今から約1500年前に築かれた前方後円墳です。墳丘は平成9年に市指定史跡に登録されました。

今回新たに指定されたのは、横穴式石室から出土した副葬品です。武器、武具、農工具、馬具、装身具、須恵器、土師器など多くの種類があり、古墳の被葬者に迫るための重要な資料です。

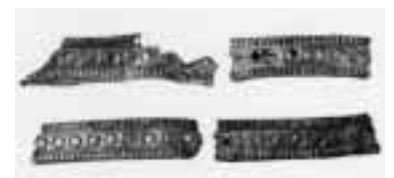

▲金製刀装具（左上：長さ2.5cm）



▲須恵器（右端の壺：高さ28cm）

☎生涯学習課文化財係(図書館内)
☎954-3557 ☎954-8500

体育協会スイミング同好会 平成20年度会員

▶対象＝市内在住・在勤・在学の15歳以上の人 ▶期間＝4月1日～来年3月31日 ▶コース＝①毎週月～土曜日の午前8時～10時 ②同午後1時～3時 ③毎週火・水・金・土曜日の午後7時30分～9時30分 ④毎週日曜日の午後1時～5時 ▶ところ＝長岡スイミングスクール ▶費用＝入会金1,000円(継続会員は無料)、年会費2,000円、プール利用料1回700円(チケット制) ▶申込＝入会金、年会費、写真(縦3cm×横2.5cm)を持って下記へ ▶随時受付中

問 助長岡京市体育協会
(西山公園体育館内)
☎954-8011 ㊟953-1163

毎日歩こう会 平成20年度会員

日本橋～京都(新東海道中^{ひざくりげ}藤栗毛)の道のりと同じ493.7kmを目標に歩きます。毎日歩いた歩数を万歩計で測り、1カ月ごとに事務局に報告すると、道のりのどこまで歩いたかをお知らせします。

▶対象＝市内在住の人 ▶期間＝5月1日～来年3月31日 ▶費用＝年会費2,000円 ▶申込＝4月2日(水)～9日(水)の午前9時～午後5時に、年会費を持って下記へ ▶全行程を往復踏破した人には、踏破証と記念品を贈呈 ▶万歩計は各自で用意してください

問 長岡京市社会体育振興会連合会
毎日歩こう会事務局
(西山公園体育館内)
☎953-1161 ㊟953-1163

ピロティおとくに会員

国と乙訓2市1町からの補助金と会員の会費で、企業の事業主や従業員、パートタイマーを対象に福利厚生サービス(人間ドック受診補助、格安チケット販売など)を提供しています。平成20年1月現在で、会員数は2,200人になりました。

▶対象＝①乙訓2市1町で働く事業主と従業員 ②乙訓2市1町在住で、乙訓2市1町外の事業所で働く事業主と

従業員 ▶費用＝入会金1人400円、月会費1人800円 ▶詳しくは下記へ

問 助乙訓勤労者福祉サービスセンター
「ピロティおとくに」
(パンピオ1番館内)
☎050-7105-8506
㊟050-7105-8507

平成20年度第1回危険物取扱者試験 試験予備講習会

●危険物取扱者試験
▶とき＝6月8日(日) ▶ところ＝YIC 京都工科専門学校 ▶種別＝全種全類 ▶申込＝4月9日(水)～18日(金)に下記へ。願書は各消防署にあります

問 助消防試験研究センター京都府支部
☎411-0095

●危険物取扱者試験予備講習会
▶とき＝6月1日(日)、午前9時30分～午後4時30分 ▶ところ＝乙訓消防組合消防本部 ▶種別＝乙種第4類 ▶受講料＝一般6,000円、危険物安全協会会員4,000円 ▶申込＝4月7日(月)～5月30日(金)の平日に各消防署または消防本部へ

問 長岡京消防署 庶務予防課
☎957-0119 ㊟957-4357

自衛官など

▶募集種目＝一般・技術幹部候補生、歯科・薬剤科幹部候補生 ▶受付期間＝4月1日(火)～5月12日(月) ▶受験資格や試験日は種目により異なります。詳しくは下記へ

問 自衛隊京都地方協力本部
☎211-3471 ㊟211-3472

自衛隊京都地方協力本部 検索

平成20年度第1回 京都府警察官採用試験

▶受付期間＝【インターネット受付】3月31日(月)～4月11日(金)【郵便受付】3月31日(月)～4月18日(金) ▶受験資格や試験日など、詳しくは下記へ

問 京都府警察本部 警務課採用係
☎415-3140 ㊟932-3021

京都府警察 検索

学 業 トク 募 他

その他にも

市や公共機関から など

国民年金からのお知らせ

●20年度の国民年金保険料額

▶定額保険料＝14,410円/月

▶定額十付加保険料＝14,810円/月

1年分の保険料を4月30日(水)までに金融機関などの窓口で納めると、次のような割引があります。

定額保険料から3,070円割引

172,920円/年→169,850円/年

定額十付加保険料から3,160円割引

177,720円/年→174,560円/年

●20歳になったら加入届を

20歳になる前月に、社会保険事務所から「20歳加入勧奨文書」が自宅に届きます。「国民年金加入に関する届書」を持って保険年金課へ手続きにきてください。学生納付特例制度を利用する人は、学生証を持参してください。

問 保険年金課国民年金係

☎955-9512 ㊟951-5410

●ねんきん特別便に関する質問は

ねんきん特別便専用ダイヤルへお問い合わせください。受付時間は午前9時～午後8時です。社会保険庁のホームページにQ&Aも掲載しています。

問 ねんきん特別便専用ダイヤル

☎0570-058-555

(IP電話・PHSを利用する場合は

☎03-6700-1144へ)

社会保険庁 検索

児童扶養手当・特別児童扶養手当 のお知らせ

●4月は各手当の支給月

12月(新規認定者は認定月)～3月分を指定口座に振り込みます。支給日の翌日以降にご確認ください。

▶支給日＝【児童扶養手当】4月10日(木)【特別児童扶養手当】4月11日(金) ▶全部停止や現況届未提出の人は該当しません

●児童扶養手当の支給額が一部変更

制度の改正により、4月分以降の児童扶養手当は、受給年数などによって減額になる人がいます。対象者には3月に個別に通知しました。今後該当す

1日(火)受付開始

問 中央公民館
☎951-1278 ☎955-4774

西山ファミリー環境探検隊 たけのこ畑探検&竹を使って遊ぼう

▶とき=4月27日(日)、午前9時30分～午後3時。雨天の場合は4月29日(祝)
▶ところ=長法稲荷神社西の竹林など
▶対象=市内在住の小学3～6年生とその保護者 ▶定員=先着で20組
▶内容=竹のおはなし、たけのこ掘り、竹を使った遊びなど ▶講師=長岡京市竹林友の会と里山再生市民フォーラムのみなさん ▶費用=1人300円
▶申込=電話で下記へ。4月1日(火)午前11時受付開始

*西山ファミリー探検隊は全5回シリーズです。各回ごとに参加者を募集します。次回は5月18日(日)に「春の西山探検」を予定しています。

問 市民活動サポートセンター
(バンピオ1番館)
☎☎050-7105-8505

歴史資料展示コーナー 「竹とタケノコ～江戸時代から明治期～」

乙訓の竹とタケノコは古くからの歴史があり、それが伝統として現在まで引き継がれています。江戸時代から明治期の古文書をとおして、その歴史を紹介します。



▶期間=4月2日(水)～6月29日(日)。休館日は除く ▶ところ=図書館1階
問 生涯学習課文化財係 (図書館内)
☎954-3557 ☎954-8500

水の恵み見学ツアー 日吉ダム・乙訓浄水場 (無料)

私たちが普段飲んでいる水。その水源施設を見学し、水の大切さや水道水の知識を深めませんか。

▶とき=4月27日(日)【午前の部】午前8時～午後0時30分【午後の部】午後0時30分～5時 ▶ところ=日吉ダム(南丹市日吉町)と乙訓浄水場。集合場所は阪急桂駅東口 ▶対象=2市1町在住の小学生とその保護者。2人1組 ▶定員=抽せんで各部11組 ▶

申込=ハガキに子どもの名前と学年、保護者の名前、住所、電話番号、希望の部を書いて下記へ。4月10日(休)必着

問 〒629-0335
京都府南丹市日吉町中神子ヶ谷68
独立行政法人 水資源機構
日吉ダム管理所
☎0771-72-0171
☎0771-72-0460

長岡京市の歴史講座 「史跡探訪」

▶とき=4月26日(土)、午前9時～午後0時30分。集合・解散場所は中央公民館。雨天時は中止 ▶内容=長岡天満宮、乙訓寺、光明寺などを歩く ▶費用=100円(資料代) ▶申込不要

問 長岡京市ふるさとガイドの会の金田
☎☎952-7250

学	集	トク	募	他
おトクです				
朝市・プレゼント情報 など				

春野菜を食べて元気に ふれあい朝市・ふれあい夕市

4月から、バンピオ広場公園で開く「ふれあい朝市」の時間が夕方に変わります。ぜひお立ち寄りください。

毎週月曜日 中央公民館市民ひろば
午前8時30分～9時

7日(月)は「ふれあいサービスデー」

毎週木曜日 勝竜寺城公園駐車場
午前8時30分～9時

3日(木)は「ふれあいサービスデー」

毎月第1・第3土曜日 バンピオ広場公園
午後4時～5時

*ごみ減量のため袋をご持参ください。
*品切れになり次第終了します。
*ペットの入場はお断りします。

問 農政課農業振興係
☎955-9514 ☎951-5410

学	集	トク	募	他
募ります				
人材・作品募集 など				

社会教育委員を公募します

▶対象=市内在住の満20歳以上で、次のいずれかに該当する人 ①青少年

の体験活動などに従事している人 ②家庭教育を集団で実践している人 ③ボランティア・NPO活動などを実践している人 ④市民や子どもの文化活動、民間企業における文化活動を実践している人 ⑤これまでに社会教育活動に積極的にかかわっている人 ▶募集人数=2人 ▶職務内容=社会教育に関する諸計画の立案や、教育委員会からの諮問に応じ意見を述べるなど ▶任期=平成22年3月31日までの2年間 ▶会議=年3回程度 ▶申込=4月18日(金)までに、写真を貼った履歴書と、志望動機を書いた用紙(800字程度・様式自由)を持って下記へ ▶提出書類は返却できません

問 生涯学習課生涯学習係
☎955-9534 ☎955-3150

創造力と想像力にチャレンジ 少年少女発明クラブ員募集

▶対象=市内在住の小学4～6年生 ▶定員=抽せんで20人 ▶活動日=5月



18日～来年2月21日の第1・第3土曜日、午後1時30分～3時45分。年間16回 ▶内容=電子工作や木工工作の基礎と、自由な発想で応用工作 ▶費用=4,500円(保険代・材料費) ▶申込=ハガキかファクスに学校名、学年、名前(ふりがな)、住所、電話番号、保護者名を書いて下記へ。4月23日(休)必着

問 〒617-0824 天神四丁目1-1
中央公民館
☎951-1278 ☎955-4774

子育てふれあいルーム(予約不要)

【4月の開放日】

1日(火)・9日(水)・15日(火)・23日(水)
午前10時～正午
午後1時30分～3時30分
中央公民館2階 児童室

*子育てサポーターがいます。気軽に遊びにきてください。

問 中央公民館
☎951-1278 ☎955-4774

学
ぶ

集
う

お
トク

募
る

そ
の
他

情報BOX

このコーナーは左から右にお読みください。

2008(平成20)・4・1号

●ホームページ
http://www.city.nagaokakyo.kyoto.jp/

長岡京市

●24時間市政案内 テレホンガイド長岡京
☎953-7776

4月の休業・休館日

●市内の施設

市役所 ☎951-2121	土・日・祝
保健センター ☎955-9062	
きりしま苑 ☎956-0294	
竹寿苑 ☎954-6830	
図書館 ☎951-4646	月と1日
中央公民館 ☎951-1278	月
西山公園体育館 ☎953-1161	火
スポーツセンター ☎951-3363	8日

●バンビオ1番館

総合交流センター ☎050-7105-8500	なし
中央生涯学習センター ☎050-7105-8500	
生涯学習団体交流室 ☎050-7105-8518	
市民活動サポートセンター ☎050-7105-8505	
教育支援センター ☎050-7105-8516	土・日・祝
女性交流支援センター ☎050-7105-8501	日・祝
総合生活支援センター ☎050-7105-8508	

学 集 トク 募 他

学びます

講座・教室・講演会 など

幼児教室 ぴよぴよクラブ 全5回

▶とき=4月22日・5月27日・6月17日・7月29日・9月30日の火曜日、午前10時～正午
▶ところ=中央



公民館 ▶対象=2・3歳の幼児とその保護者 ▶定員=選考で25組 ▶内容=季節の遊びや工作など ▶費用=300円 ▶申込=申込用紙に必要事項を書いて、4月8日(火)までに下記へ。ファクス・電子メールも可 ▶申込用紙は、市内の公共施設にあります。ホームページからダウンロードすることもできます

問 中央公民館
☎951-1278 ☎955-4774
kouminkan@city.nagaokakyo.kyoto.jp

長岡京市

お金の基礎知識講座 「リタイアメントプランニング」

より豊かなセカンドライフを過ごすために、退職前・退職後の生活設計について考えます。

▶とき=5月9日(金)、午後7時～9時
▶ところ=中央生涯学習センター(バンビオ1番館) ▶定員=先着で50人 ▶講師=野村證券株式会社の阿部利孝さん ▶費用=500円 ▶申込=下記へ。電話・ファクスも可。4月1日(火)受付開始

問 中央生涯学習センター
(総合交流センター内)
☎050-7105-8500
☎050-7105-8504

長岡京カルチャーカレッジ 「源氏物語の謎」 全6回

今年、成立1000年を迎えた「源氏物語」。その謎に迫る講座です。

▶とき=4月20日・5月18日・6月15日・7月20日・8月24日、9月21日

の日曜日、午後2時～3時30分 ▶ところ=中央生涯学習センター(バンビオ1番館) ▶定員=先着で60人 ▶講師=同志社大学文学部教授の岩坪健さん ▶費用=3,000円 ▶申込=受講料を持って総合交流センター1階受付へ。電話かファクスでの仮受付も可。4月6日(日)午前9時受付開始

問 中央生涯学習センター
(総合交流センター内)
☎050-7105-8500
☎050-7105-8504

ライフキッズスポーツクラブ 全5回

いろいろな体操を通して、親子で楽しくスキンシップしませんか。

▶とき=5月10日・24日・6月7日・14日・28日の土曜日、午前10時15分～11時15分 ▶ところ=西山公園体育館 ▶対象=3歳～就学前の幼児とその保護者。すべての教室に参加できる人 ▶定員=抽せんで30組 ▶費用=親子で3,000円。子どもが1人増えるごとに1,000円追加 ▶申込=ハガキに郵便番号、住所、親子の名前(ふりがな)、電話番号、子どもの年齢、子どものTシャツのサイズ(110または130)を書いて下記へ。4月14日(月)必着 ▶参加記念Tシャツ(子ども用)を進呈

問 〒564-0063 吹田市江坂町1丁目13-41 明治安田生命江坂ビル2階(財)ライフスポーツ振興財団
☎06-6368-5651
☎06-6368-5652

学 集 トク 募 他

集います

催し物・行事 など

おもしろ科学実験ショー & わくわくものづくり

▶とき=4月13日(日)、午前10時～11時30分 ▶ところ=中央公民館 ▶対象=小学生 ▶定員=先着で100人 ▶内容=大型空気砲を使った科学実験と、びゅんびゅんシャボン玉・3D万華鏡の科学工作 ▶講師=オンライン自然科学教育ネットワークの長濱聖さんと山本佳史さん ▶費用=300円 ▶申込=電話で下記へ。4月

学 ぶ 集 む おトク 募 る その他

◎シリーズ 長岡京歴史散歩

①77 神足駅

～神足小学校区の歴史～

神足こうたり駅の名称が長岡京駅と改称されたのは、平成7（1995）年9月1日のことです。

明治9（1876）年、京都・大阪間に鉄道が開通したころは、隣に向日町駅や山崎駅がありましたが、この地域に駅はありませんでした。この不便を解消するため、「駅がほしい」という願いがしだいに盛り上がり、新神足村では鉄道省などに対し、駅の設置についてたびたび請願や陳情を行っていました。

その努力が実って、昭和4（1929）年5月、鉄道次官から駅の新設を認可する旨の通達がありました。しかし駅を設置するためには、用地や駅舎の建築費用などを村で負担しなければなりません。請願駅の開設は、新神足村にとって画期的な大事業です。もちろん、村にはその費用に充てる財源はなく、村民から寄付を集めることしか方法はありませんでした。

このような村ぐるみの熱意によって、昭和6年8月1日、念願の駅が開設されたのです。完成した駅舎は、当時としてはモダンなつくりで、駅の名は村名にちなんで「神足駅」と名付けられました。この日行われた祝賀会では、記念の扇子が寄付者に贈られ、扇面には京都府知事の筆で「清風萬里せいふうばんり」と書かれてあったそうです。また記念絵葉書も発行されて、新駅の竣工を祝いました。

神足駅の設置によって交通が便利



▲新設当時の神足駅全景（絵ハガキ）



▲新設当時の神足駅駅舎（絵ハガキ）

（長岡京市教育委員会）

になった駅の周辺は竹藪が切り開かれ、工場が誘致されました。

また日中戦争の軍需拡大や、昭和30年代の都市化によって工場が次々と進出して、神足駅の東部は大工場地区となりました。その結果、これらの工場への通勤者のために、駅の東に改札口が望まれるようになり、長岡町と駅東側に所在する企業で費用を分担して、昭和39（1964）年12月にと東口が開設されたのです。

その後、神足駅は長岡京市の玄関口としてふさわしい駅舎に建て直されることになり、京都国体の前年、昭和62（1987）年2月に橋上化工事が完了して、東口駅前広場の整備も進められました。



JR長岡京駅前グループ

駅前を花で飾ったり、清掃をしています。駅を利用する人の心が和むように地道に活動を続けていきます。 JR長岡京駅前広場周辺



友岡町浦公園友の会

この公園を往き交う人々の心を和ませてくれる草花。そのお世話ができる幸せに感謝！ 友岡町浦公園

編集後記…3月は別れの季節。市内の小・中学校では卒業式が行われ、別れの涙を流す姿に、見ている私も胸が熱くなりました。誰にとっても淋しくつらい『別れ』。けれど、別れても、一緒に過ごした時間や、その中で培った絆きずなは決してな

くなることはありません。大切な思い出として心の中に生き続けます。そして、別れがあれば必ずやってくる『出会い』。人生って、いいですね。4月、桜前線とともに、出会い溢れる入学式シーズンの到来です。【あ】改め【若芽】